中華民國郵政特准掛號立劵之報紙

西京日報

電報掛號〇〇七九　社址西安五味什字

第一千三百二十三號

中宣部登記證中字一五四四號　內政部登記證警字二四三九號

今日兩大張零售每份四分

編輯部電話一三四　經理部電話八七三

本報價目

本市	外埠	國外
每月八角	每月一元	每月五元八角
半年四元五角	半年五元五角	半年廿二元五角
全年八元	全年十元	全年四十四元

郵費一律九五折計算

廣告刊例

廣告以三方寸起碼封面地位每日每方寸三角普通地位每日每方寸二角時間以三日起碼長期廣告另議啓事告白以五號字計每日每字一分二鐫五十字起碼封面加倍頌德訃告另議

本報增聘通訊員啓事

本報各地特約通訊員及通訊員因人事變遷多已不在原處茲爲靈通各地消息起見擬繼續增聘凡本省各縣及天水西寧寧夏等地有志新聞事業並對當地社會情形熟悉之同志請先行試稿三次經本報認爲合格者當即聘用此啓

中央通訊社西安分社啓事

本分社原由西京日報兼辦自去年十二月十二日事變發生工作停頓現奉總社令以西安分社業務亟須擴充以應需要應即獨立組織切實整頓等因本分社除於二月十六日先行復稿供給各報外遵即積極籌備改組整頓茲覓定梁家牌樓二十號爲社址於本月五日遷移竣事自即日起在新址發稿由六日起每日發稿四次第一次下午六時（西安時間）第二次下午九時第三次下午十二時第四次上午三時（以總社截電時爲準）以後本市各界關於新聞事務請向本分社新址賜洽爲荷 新址梁家牌樓二十號 電話八七四號 中央通訊社西安分社啓

甘肅綏靖公署駐西安辦事處啓事

案查蔣委員長捐欵救濟東北軍民貧苦眷屬一案前經派員調查并登報限期登記各在案現經調查統計完竣除各部隊册報各戶由各該部隊領欵轉發外其餘來處登記及曾經調查各戶茲定於三月八日起至十日止派員逐戶按名復查并即塡發領欵證三月十二日午前九時起至十五日止在民衆體育塲及建國公園分別驗證發欵凡公安第一五六七各分局界內寄居各戶至期持同領欵証齊集北大街民衆體育塲第二三四各分局界內寄居各戶齊集西大街建國公園聽候驗放逾期即予停發合行佈告週知幸勿自悞此佈

甘肅綏靖公署駐西安辦事處啓事

本署奉令移駐蚌埠各參議高級參謀副官秘書及其眷屬如願隨第一處列車前往者希於本月[illegible]前至通濟南坊二十五號登記（登記時間每日上午九時至十二時下午三時至五時）此啓

甘肅綏靖公署駐西安辦事處啓事

本署奉令移駐蚌埠不日出發本署各部份或各官兵私人對於本市商號如有賬目未清各商號務即迅速逕向各原經手人及其本人清理此啓

甘肅綏靖公署駐西安辦事處啓事

查本軍防地變更前經調查或登記聲請運赴北平各眷屬揆度目前動向多不相合茲爲核實起見用再登報限定本月七日起至本月十五日止凡本軍必須赴平者務將眷口行李確數到通濟南坊二十六號登記其開車日期另候公佈週知統希注意此啟

德聚成股東 夏清波 黃書芬 黃麟閣 經理 常繼五 啓事

查本號於民國二十三年八月間合夥在渭南經營德聚成號曾立合同以三年爲滿期限現時合同已滿黃書芬常繼五二人年來苦心經營無所得更加近來均身染重病對號中事務勢難得護美果爲恐將來連累朋友計雙方議定夏君清波自願退出股彙完全歸黃麟閣獨資經營賬目業已結算清楚仍用德聚成字號黃書芬常繼五二人仍爲經理嗣後不論盈虧及號中所有人欠欠人欵項均有德聚成負責該與夏君清波無干惟恐日久悞會特此補登報端聲明所有前立之合同由今日起概作無用特此週知此啟

陝西省新生活運動促進會重要啓事

查本會前在陝西省銀行存有建築新生活俱樂部欵洋一萬元於去歲十二月十二日因西安事變將第五三四號存摺及支票一本（三四六五一—三四六七五，計二十五張）失遺除向該銀行聲明外特此登報作廢

王劲哉啓事

逕啓者劲哉此次自動率隊西撤移駐鄠境原爲服從中央促進和平紓一藉盡衛國保民之責耿耿此心諒所共鑒時値本部移防又兼各友軍往來調防未定其間不免少數不肖之徒假借溜擾以致父老驚惶是非莫辨問心殊深慚痛自當嚴加約束以維地方並祈當地同胞及各方友好不棄簡陋時賜南針俾有遵循且以部署初定軍食維艱所有劲哉私人自鄠境所借糧欵一俟經費領到當即如數清償不誤尙希鑒原是幸此啓

律師張士銘受任福昌號新昌祥號常年法律顧問通告

茲受任福昌號暨新昌祥左仝號常年法律顧問嗣後如有侵害該兩號信譽財產營業及其他法益者本律師當依法負保障之責特此通告 事務所 粉巷五十七號 電話一八三號

復旦同學會西京分會同學公鑒

自雙一二事變以來本會會務停頓已將三月現時局敉平各同學陸續回陝亟應召集開會定期改選執監委員并歡迎新來同學賡續進行會務茲定本月十日下午五時在炭市街共森榮社舉行聚餐會商討一切惟各同學住址不明束約未週特登報公告凡我新舊同學屆時至希惠臨參加爲幸 本會暫時通訊處 梁家牌樓禁煙聯運所 張春君電話一一五號

隴海鐵路管理局通告 車字第四號

查本路長安虢鎮間，自上年十一月一日起，通行第七七七八兩次工程混合列車，並加開第十三十四兩次特別快車，茲自本年三月一日起，通車寶鷄，將原有長安，虢鎮間之七七七八兩次及十三十四兩次通行於長安寶鷄間，同時成立臥龍寺車站及寶鷄車站，開站營業，辦理各貨運輸，除呈報並通令外，特此通告。

長安寶鷄工程段暫定行車時刻表

民國二十五年十一月一日起實行

距鄭縣公里程	77 混合	13 特快	站名	14 特快	78 混合	車站篇號
487.55	8.05	10.00	長安	19.05	22.10	G.109
499.90	8.35 8.40	10.23 10.25	三橋鎮	18.42 18.40	21.39 21.34	G.111
150.62	9.13 9.53	10.49 11.09	咸陽	18.16 17.56	21.01 20.21	G.118
522.40	10.34 10.39	11.41 11.43	茂陵	17.24 17.22	19.40 19.35	G.115
534.10	11.19 11.34	12.15 12.20	興平	16.50 16.48	18.55 18.40	G.117
547.10	12.18 V 13 13.35	12.55 V 77 12.57	馬嵬	16.12 16.10	17.56 17.51	G.119
560.70	14.21 ×14 15.14	13.34 13.54	普集鎮	15.33 ×77 15.13	17.05 16.45	G.121
572.60	15.55 ×78 16.10	14.27 ×14 14.36	武功	14.40 ×13 14.35	16.04 ×77 15.49	G.123
584.20	16.50 16.55	15.08 ×78 15.10	絳帳鎮	14.03 14.01	15.09 ×13 14.39	G.125
594.90	17.32 17.37	15.40 15.42	常興鎮	13.31 V 78 13.29	14.02 V 14 12.44	G.127
607.40	18.20 18.40	16.16 16.36	郿縣	12.55 12.35	12.01 11.41	G.129
618.00	19.17 19.22	17.05 17.07	蔡家坡	12.05 12.03	11.04 10.59	G.131
627.90	19.57 20.02	17.35 17.37	陽平鎮	11.35 11.33	10.24 10.19	G.133
640.40	20.44 21.04	18.11 18.31	虢鎮	10.59 10.39	9.36 9.16	G.135
650.35	21.39 21.44	18.59 19.01	臥龍寺	10.11 10.09	8.41 8.36	G.137
660.59	22.20	19.30	寶鷄	9.40	8.00	G.139

註：（一）特快車長安咸陽間按40公里行駛咸陽以西按25公里行駛
（二）混合車長安咸陽間按30公里行駛咸陽以西按20公里行駛
（三）經過渭河灃河便橋按10公里慢行

浙江天一籐器工廠

本工廠自運廣東銀白洋籐專製各式家庭應用傢俱坐臥床椅元方菜台茶几孩兒坐臥車床應有盡有花色繁多不及細載定價從廉承蒙賜顧無任歡迎 地址北四府街第三十號

殷記聲明地契遺失

茲於民國二十四年五月間經中人黃桂德郭治龍介紹買到坐落咸陽縣北門三聖廟後馮天助之地一段共七畝又經中人王仁夫介紹買到坐落咸陽縣東北門外王裕生之地二段共十畝零三分以上兩地之新舊契紙均於去年十二月西安事變時遺失除向該管縣政府備案補發稅契外以上遺失之新舊契紙作廢特此登報聲明

陝西省銀行房產儲蓄部公告

本部二十五年決算業經辦理完竣計共純益五萬二千四百九十一元三角二分除於定章提付公積金等外共百分之五十紅利應得二萬六千元按照儲欵總額平均分配每元除已得固定利息週九厘外再應得紅利週息三厘八毫特此公告即希各儲戶携帶儲單印鑑來行領取是荷再本部項目繁多未能逐項詳細公佈茲將簡明資產負債公告如次

陝西省銀行房產儲蓄部二十五年資產負債表

負債		資產	
基金	三〇〇、〇〇〇　〇〇	已造成房屋	二三六、五四八　〇六
房產儲蓄存欵	三一五、七二六　七五	地皮	二〇八、二四二　二三
代理租售存欵	四、二二一五　五七	正在建築中房屋	一四二、四七八　二六
房地押租	八、〇二一　〇〇	買入建築材料	一九、七八三　一八
應付未付欵項	四、五三八　七六	存放銀行	五六、三〇六　七三
其他負債	五、九七九　三九	應收未收欵項	一五、八九九　七九
純益	五二、四九一　三二	現金	一一、七一四　三四
合計	六九〇、九七二　七九	合計	六九〇、九七二　七九

上海新聞報西安分館啓事

敝分館已於三月一日在西安東木頭市三十四號正式成立即日開始發售敝報以後倘有接洽事件請即移玉賜教爲禱茲値成立伊始如荷各界定閱自當格外優待此啓

感謝良醫

江蘇淮陰縣世醫賀光國先生字濟華今世之良醫也家傳數世歧黃之學精研內病男子婦女各科仙手佛心活人無算前應友聘來陝療疾事畢適値雙十二事變交通中斷未能東返由多數友人挽留即在此以醫術濟世兩月以來治愈疑難經久不愈之病多起聲譽大著鄙人以久患咳喘多痰之症經友人藕雨田介紹求教於先生承細心診斷述病源脉象極有至理迨服藥一二劑後即大見功效三四劑後多年沉疴來然若失飲食起居與前判若兩人是誠先生起死回生之妙手婆心拯我於苦海而登樂土再造之恩令人感激不已除與友人等共同挽留先生在陝濟世外特登報鳴謝聊表感激之忱並望各界人士有抱採薪之憂或多年難愈之苦病幸速向先生請教必能解除痛苦切勿失之交臂自貽後悔也此啟 先生現設診所於東大街西京飯店十二號每日午前門診午後出診

遠東大旅社經理溫桂軒啓

遺失中央儲蓄會會單啓事

鄙人所執中央儲蓄會會單第13924號甲乙戶名曾勤半會會單一紙業經遺失除向該會掛失外特此登報聲明作廢嗣後該會單如再發現概作無效 儲戶曾勤啟

西北國營公路管理局啓事

查上年十二月十二日西安事變時，本局咸陽車站所有各項票據多半散失。除將遺失票據號碼開列清單，令行西蘭路各車站知照、嗣後如發現客商持用前項各種車票時，應予照章處罰外恐未週知特此登報聲明作廢。計開

㊀客票咸西三〇七至四〇〇號咸乾六〇至一〇〇號咸監五一至一〇〇號咸邠一三二至二〇〇號咸長一一九至二〇〇號咸涇一六至一〇〇號咸平六九至二〇〇號咸藍三至一〇〇號咸華一至一〇〇號咸定五至一〇〇號咸蘭一三至〇〇號㊁軍票咸西二〇二至三〇〇號咸乾一九四至三〇〇號咸監七二至一〇〇號咸邠〇六至三〇〇號咸長二五一至三〇〇號咸涇三〇至一〇〇號咸平一〇五至二〇〇號咸靜三至一〇〇號咸華六至一〇〇號咸定六至〇〇號咸蘭七至一〇〇號㊂孩票咸西二至一〇〇號咸乾二六至一〇〇號咸監二至一〇〇號咸[illegible]七至一〇〇號咸長一一至一〇〇號咸涇二至一〇〇號咸平二至一〇〇號咸靜至一〇〇號咸華一至一〇〇號咸定一至一〇〇號咸蘭二至一〇號㊃行李票一三至一〇〇號㊄補價票二五二至三〇〇號又五一〇至七〇〇號㊅局車貨票三〇四至四〇〇號又一九〇一至二〇〇〇號㊆商車貨票〇〇一號至一二〇〇號㊇膠輪車月捐收據七四三號至九〇〇號又月捐牌八一六至九〇〇號㊈運貨票收據一至一〇〇號㊉商車養路費收據二〇一至三〇〇號又一至一〇〇號㊉㊀退票證明單九十六張

鳳翔德生福遺失匯票作廢聲明

逕啓者敝號二月十八日突遭回祿之災幸蒙各界竭力施救旋即撲滅事後檢點不見匯票一紙究不知被火焚燬抑係忽忙遺失該匯票乃張家川永生皮莊所立西安鹽店街隆遠銀號照付國幣五百五十元整除向該號掛失外無論何人拾得概作廢紙特此登報聲明

北平分設 普太和

婦女强健全賴經血調準月經乃生命之本强健之根

月經不調是婦女發病之起源
月經不調是婦女未老先衰之摧殘
月經不調是婦女之生育阻碍
月經不調是婦女終身之苦惱
若使月經調順準確速服

調經鹿胎丸

每大盒一元二角　小盒七角　每打十二元　七元

（電話）八一一號

每逢一號十五號星期日 各種丸散大减價

地址 西京竹笆市街路西

許世英昨啟程返國

過橫濱出席該地僑胞歡送會

日大使川越昨謁蔣委長致敬

【東京六日電】我駐日大使許世英六日下午一時四十分離東京啓程返國、到站歡送者計有日首相外相與藏相之代表、前外相有田、前駐華大使有吉明、前駐華公使芳澤小幡、政財陸海軍各界著名人物、各國外交人物、及當地華僑各機關代表、暨華僑學校全體學生四百餘人、許大使於午後二時零五分抵橫濱後、即出席該地僑胞之盛大歡送會、發表告別辭、並親赴橫濱總領館視察、林首相及外相因須參加御宴、故派芳澤及小幡偕秘書赴碼頭代表歡送、華僑羣集碼頭、恭送者甚衆、許大使於晚八時登加拿大皇后輪首途返國、預定七日午抵神戶、將出席大阪神戶華僑之歡迎會、大阪神戶兩地之重要日本實業界領袖、現已準備歡迎、屆時許大使將發表懇切談話、加拿大皇后號定七日晚由神戶啓碇駛滬、我駐日本大使館秘書黃伯度及胡過贇其他人員五人隨行、（中央社）

【東京六日電】許世英行抵橫濱後、當地僑胞、在中華會館設宴爲許氏餞行、鄭宗榮代表僑胞全體致辭、對中日外交提出意見三點、希望許大使轉達政府、許大使繼起致答、首詳述最近國內情形、並報告中日關係目前之地位、繼敦勉僑胞、盡力爲祖國爭榮、對此次欵待之盛意、表示謝忱、並允以所述意見轉達政府、當許大使行抵橫濱與登輪返國時、當地華僑均高揚國旗、並由樂隊奏樂歡送、各僑胞對許大使離日歸國、均有戀戀不捨之意、（中央社）

【南京六日電】日本駐華大使川越茂、今日上午十時至中央軍校官邸晉謁蔣委員長、由高宗武清水董三二氏通譯、談約三十分鐘辭出、川越大使返日使館後語記者、謂此次晉謁蔣委員長、純爲致敬性質、會晤時見蔣委員長精神飽滿、氣色健旺、殊可欣慰云、（中央社）

宋哲元日內返平

日興中公司組塘沽運輸公司

資本三百萬短期內即可開業

【天津六日電】宋哲元左右談、宋將於數日內返平、外傳宋將於日內返樂陵原籍掃墓說、前曾有此議、但現今已打銷、（中央社）

【北平六日電】劉汝明前由津返平、今日下午六時三刻搭平綏車返察、（中央社）

【天津六日電】日興中公司組織塘沽運輸公司、資本共三百萬元、由興中公司大連汽船會社國際運輸公司三方擔任、現分別籌措中、總公司設津、由十河任總經理、短期內即可開業、將來擬以駁船八艘行駛津塘間運輸貨物、（中央社）

【青島六日電】駐青日武官田尻、今日下午三時半乘中航機飛京並轉滬、定十一日返青、（中央社）

【天津六日電】日駐津海軍武官久保田、今日上午十一時搭平浦通車由津晉京、就擱一日赴滬轉往青島大連等地、預定十八日返津、（中央社）

國府明令任徐永昌

爲軍委會辦公廳主任

徐現仍留京下週內即視事

【南京六日電】國府今日發表明令、特任陸軍二級上將徐永昌爲軍委會辦公廳主任、此令、（中央社）

【南京六日電】軍委會辦公廳主任一職、自朱上將培德逝世後、即由該廳副主任吳思豫暫代、蔣委員長以該職異常重要、未便久懸、特遴選現任山西清鄉督辦徐永昌接充、業經呈請國府明令發表、徐氏曾在晉省迭任軍政要職、頗著勳績、久爲蔣委員長所器重、此次調任新職、當更能展其所長、徐氏在三中全會開會時、即已由晉來京出席、現仍留京、聞下週內將赴軍委會視事、徐氏略歷、徐永昌字次宸、山西崞縣人、陸軍大學畢業、現年四十九歲、曾任第三十三軍軍長、第二集團軍總指揮、綏遠河北山西等省政府主席、國府委員、北平政務委員會常務委員、第五屆中央監察委員、現任山西清鄉督辦、（中央社）

新任交長俞飛鵬

定明正式接任

已以部令通飭所屬遵照

【南京六日電】新任交通部長俞飛鵬、業經國府明令發表、但俞氏係原任該部政務次長兼代理部務、逐日均到部辦公、與其他新部長須定期到部視事者、情形不同、惟交部最近數日、因俞氏尚未宣告視事、故對外發文、仍用政次代理部務名義、茲悉俞氏已決定八日起、卸去政次地位、正式接任部長職務、對外發文、亦自八日晨起、銷去代理部務字樣、並即以部令通飭所部一體遵照、（中央社）

各地團體響應統一救國運動

【上海六日電】京贛浙各地團體先後電滬市各界統一救國大同盟、響應統一救國運動、（中央社）

【洛陽六日電】洛各界昨成立統一救國大同盟、並推定幹事擴大宣傳、（中央社）

新運總會訂定會客守則

【南京六日電】新運總會對守時運動積極推動、近訂定會客守則、通告各地、一致施行、守則爲（一）晉謁長官及會見上級職員、須簡單扼要陳述來由、並避免無謂客套、（二）會客時間、除列假外、定每日上午十時至十一時、下午四時至五時、但有特殊事故或先期約定者、不在此例、（三）普通訪問之來賓、每次接談不得過十分鐘、（四）賓主相見、以節時間、須避免無謂客套、（五）接待來賓、不得引入辦公室、以免影響他人辦公、（中央社）

武漢防空宣傳週開幕

【漢口六日電】武昌漢口今晨分別在公共體育場中山公園舉行防空宣傳週開幕禮、由黃紹竑何成濬分任總主席、武昌由郭懺漢口由金臣堂報告防空演習籌備經過、末由黃紹竑孟廣澎盧鑄三夫人發給武昌各校防空演習優勝學生獎品、漢則由郭懺與國楨夫人發給、是日兩地各機關學校放假一日、參加開幕者有二萬人、開會時飛機凌空表演、散發宣傳口號、街市滿貼標語、情況極爲熱烈、（中央社）

王寵惠定明視事

【南京六日電】王寵惠定八日上午視事、外部刻已飭各司科辦妥移交、聽候接收、並已通告職員遵照、王氏連日在京接洽一切甚忙、今日午並應居正邀宴、（中央社）

余漢謀今可抵港

黃旭初亦定今抵港

【香港六日電】余漢謀所乘之麥金蘭總統輪、原定明日抵港、因海上大霧、須八日始可到達、余在港留二日、正式拜會港督郝德傑、又黃旭初所乘之威爾遜輪、亦定明日抵港、（中央社）

【廣州六日電】省府派參事張遠南赴港候迎桂主席黃旭初晉省、廣九路已備專車駛港候用、（中央社）

巴特里克抵廣州

擬考察粵省實業發展

定今參加四省特展會開幕禮

【廣州六日電】英輪出担保信用局駐華代表巴特里克夫婦、五日晚由港抵省、香翰屏暨省市府代表黃新彥李芳到站歡迎、當晚由市府招待下榻迎賓館、（中央社）

【廣州六日路透電】英國輪出担保信用局駐華代表巴特里克氏、昨夜抵省、大受歡迎、現寓市政府迎賓館、爲粵省政府上賓、巴氏此來、擬考察粵省實業發展（中央社）

【廣州六日電】巴特里克六日晨分別拜會香翰屏暨省府秘書長粵學呂、旋由香翰屏陪謁黃花崗七十二烈士墓獻花致敬、並參觀中山紀念堂、四省特產展覽會場、中大、黃埔鬬埠工程、即在黃埔進餐、午後作郊外遊覽、巴氏在此約勾留五日、與當局及金融實業各界研究發展粵省實業問題、（中央社）

【廣州六日電】巴特里克應省市當局邀請、將於七日上下午參加四省特產展覽會開幕禮、並參觀廣州市第六屆集團結婚式、（中央社）

全國物價指數

二月十四至廿日中

【南京六日電】國府統計局新編二月十四至二十日中國每日物價指數、茲發表如下、十四日春節無市、十五日總指數一四五、一四、滬一三四、四八、漢一二七、三五、粵一六八、五五、津一四六、六〇、十六日總指數一三五、六七、滬一三四、七四、漢一二七、四九、粵一六九、三八、津一四六、一一、十七日總指數一五三、八二、滬一三四、四九、漢一二七、六五、粵一七〇、〇一、津一四六、一一、十八日總指數一五三、七九、滬一三四、四五、漢一二八、三一、粵一七〇、二一、津一四五、八五、十九日總指數一五三、六九、滬一三四、一八、漢一二八、一四、粵一七〇、二三、津一四五、八五、二十日總指數一五三、七八、滬一三四、三六、漢一二〇、七〇、粵一六八、九二、津一四五、三八、二十六年一月平均總指數一五三、〇九、滬一三一、七三、漢一二四、三八、粵一六六、五四、津一九九、〇四、二十五年一月平均總指數一二〇、一三、滬一一四、二八、漢一〇七、〇七、粵一二四、八五、津一二二、〇一、（中央社）

韓復榘巡視魯南

魯修防處即成立 孔祥榕定今晉京

【濟南六日電】韓今日晚八時專車赴魯南各縣巡視、聞承烈張鉞葛錦章等隨行、省政由張紹堂李樹春軍事由劉書香代理、孔祥榕在濟與韓晤談後、魯修防處不日可成立、組織細目、將稍變更、孔定七日晨赴京、（中央社）

宋子文等發起組織華南米業公司

決定資本一千萬元 定下月舉行創立會

【上海六日電】宋子文孫科吳鐵城等、爲調劑粵省民食、集合金融界華僑米商等、發起組織華南米業公司、今午五時召開發起人會議、決定資本一千萬元、由發起人認定半數、餘半數於一個月內募足、定四月十六日舉行創立會、（中央社）

綏蒙會週年紀念在邇

各王公均啓節赴綏

趙丕廉日內即行赴綏參加

【歸綏六日電】綏蒙政會週年紀念在邇、各王公前均由旗啓節、四子王旗潘王今日下午已抵綏、杭錦旗阿王今午抵包頭、伊盟長沙王約明晚亦可抵包、即與阿王偕來、蒙藏委會副委長趙丕廉、准於十五日前趕來綏、（中央社）

【北平六日電】趙丕廉五日晚由京抵平、今日晨拜訪各當局、趙在平勾留三數日、即行赴綏、參加綏蒙政會舉行之成立週年紀念、並有所指示、趙在綏事畢、或即來平赴京、抑將返并一行、刻尚未定、（中央社）

改良種畜

實部昨日公佈 技術合作辦法

【南京六日電】實部爲謀改良種畜、特制定改良種畜技術合作辦法、今公佈施行、該辦法規定此項改良種畜之技術、由該部直轄種畜場與各地公私立牧場或畜牧試驗場聯合行之、直轄種畜場、對於合作應担任、（一）畜種之研究改良、（二）畜產之試驗、（三）種畜之分配、（四）牧場之設計、（五）牧場之視察、（六）牲畜病疫之預防、各地公私立牧場或畜牧試驗場、對技術合作應履行、（一）應就現在設備認定試驗或工作之計劃、（二）應以推廣改良畜種爲主旨、（三）應將認定之工作或試驗、於每年終編製報告寄送合作之實部直轄種畜場、以備查核、（四）應負委託調查之義務、（中央社）

桂考察團定今赴綏考察

【保定六日電】廣西國內考察團張任民等一行十二人、今晨赴定縣考察、省府派秘書謝宗陶隨同照料、（中央社）

【北平六日電】廣西國內考察團張任民等一行、六日晚由平赴定縣考察、事畢、於今日晚八時半返平、定七日晨九時赴綏、（中央社）

各地簡電

【京電】將於四月一日在京開幕之二次全國美展、各方應徵展品送會者、已達四千件、籌委會決自十六日起審查、以備陳列、又政府爲提倡美術、將於本屆美展中、選購精品、送國立博物院、永久陳列、並已籌得三四萬元備用、

滬電、我國出席世界紡織會議之僱主代表聶光堉、定九日放洋、林康候程海峯今晚設宴爲聶歡餞、

廣州電、粵水利局以北江支流之琶江、時虞汛濫、經商得中英庚欵保管會同意、備撥六十萬元工程費、最近該局特飭清遠縣屬地方人士、組防潦會、協助進行、俟欵匯到即撥借該會尅日施工、

又電、廣州市黨部組織識字運動實施委員會、在全市設識字學校四十所、十五日開學授課、

又電、粵全市小學生保甲推動隊萬餘人、共分三十隊、今日動員向住戶市民催選甲長、當局並派員在各娛樂場演講、促起全市市民注意、

重慶電、本期航券二獎、開係此間鈞記公司售出、該公司得中獎電訊、當燃鞭慶祝、

津電、冀省立法商學院、由教廳派員收復、擬組織保管委員會保管、對全體學生、將設法轉學他校、

南昌電、贛農業院新造製茶機五十部、週內運往永信茶區、以提高寧紅製造標準、推廣外洋銷路、該機使用簡便、爲我國首創適合農村需要之製茶機、

又電、所得稅江西辦事處開始征稅以來、進行甚爲順利、各公務機關、已一律按月扣繳薪給報酬所得、其他團體公司行號、均已紛紛遵章報告、存欵利息所得、亦已有扣繳者、

長沙電、湘婦女界積極籌備三八婦女節紀念大會、函請黨政領袖屆時出席訓示、

徐州電、隴海路前在陝死難員工、經路局籌備、在鄭舉行追悼會、已向各方徵求輓聯、

濟南電、韓擬令駐濟部隊、在濟垣附近、大舉播種造林、業由建廳擇定千佛山西麓太平嶺之三百餘畝造林地點、日內可開始、

昆明電、民政廳長丁兆冠、定本月十日出發、往附近各縣及迤西各縣巡視、輕裝簡往、不受地方供應、

桂林電、桂當局向在南寧桂林設樂羣社、招待省外來賓、現決在梧州鬱林八步龍州百色等處添設、以便賓客、（中央社）

何部長昨宴檀自新

【南京六日電】軍政部何部長今午在邸宴請騎兵軍長檀自新、盡歡始散、（中央社）

中英庚欵會昨開常董會

朱家驊昨抵滬出席

【上海六日電】中英庚欵會今晨開常務董事會議、出席朱家驊等多人、議決審查各案提交八日全體董事會議討論、（中央社）

【上海六日電】朱家驊今晨由杭抵滬、出席中英庚欵會常務董事會議、及辦理中央研究院總幹事移交、兼探視蔡元培疾、（中央社）

四省特展今日開幕

【廣州六日電】四省特展會定七日上午假東校場開幕、下午即開放任人參觀、會場用竹木建成、費逾萬元、備極壯麗、場內分粵湘鄂贛四館陳列展品、每館附設販賣場、推銷特產、此外並設粵劇場唱書台遊藝台棋壇音樂台、請本市名家分別主持、桂省府特派秘書孔繁現來粵參觀、（中央社）

黔籌設三幹路沿途專用電話

【貴陽六日電】黔建廳籌設湘黔滇黔川黔三幹路沿途各站專用電話、所需材料及技術人員、均已準備充足、日內開始架設、（中央社）

中央將派員組朱上將國葬委會

訓練總監部等昨前往公祭

【南京六日電】朱上將培德、經中央決議應予國葬後、將由中央依照先例、派員組國葬委會、辦理國葬事宜、朱上將之葬地、亦將由該會勘定、又訓練總監部及陸軍砲校全體官佐及學員、今日下午先後列隊赴毘盧寺朱上將靈堂公祭、由周亞衛鄒作華分別主祭、儀式隆重肅穆、（中央社）

越南礦務局長定明赴桂

與桂當局商礦務

【桂林六日電】越南礦務局長吉拉馭、定八日晨由諒山乘車經邕來桂林、此行與省當局對礦務有所商洽、（中央社）

魯黃水會督修被毀各壩

【開封六日電】魯黃河北五北六段水漸低落、河灘積水、均放歸大河、工程平穩、現黃利會視察劉慶林監工李福昌等、會同各分段長督修被毀各壩、栽植柳枝、布置防護、蝎子灣地帶工程、亦平穩、（中央社）

二十五年份隴海路營業狀況

收入激增達一七一三萬餘元 較二十四年份增二百餘萬元

【鄭州六日電】隴海路二十五年份營業收入驟增、據初步統計、已達一千七百十三萬餘元、較二十四年份增加二百餘萬元、每年收入除經常開支外、共餘之欵、全部撥作建設之用、如添購車輛、修築海港等費、而陝變後、去年十二月份該路現金收入損失百餘萬、截至今年二月份止、約計三百餘萬元、現因海港工程完竣、西展路線已達寶鷄、本年全線營業、約可達二千萬以上、按該路在民國十九年以前全線收入每年僅七百餘萬元、（中央社）

各部政訊

【南京六日電】司法部以各省法院所設各項司法人員訓練班、對黨義一門、多付缺如、殊屬不合、特通令各法院、嗣後無論訓練何項司法人員、務將黨義列爲必修科、（中央社）

【南京六日電】教部醫院管理考察團、今日上午在京考察竣事、下午四時二十八分離京赴濟考察、再赴德州北平經定縣武漢轉蕪赴滬考察、定四月九日返京、（中央社）

【南京六日電】財部今令派會任晉綏財廳長之仇曾詒、爲整理地方捐稅委會委員、（中央社）

【南京六日電】營利事業所得征收須知中、規定之申報期限、業經財政部展至上月底截止、各地商會以商號公司、因不明申報手續及意義、而未如限辦理者、爲數仍多、紛呈財政部請求、再予展期、現悉財政部爲顧全商艱、在三月內仍准補辦申報、以資救濟、又該部已改派冀省銀行行長楊天厭兼冀察所得稅籌備員、楊定日內來京請示、（中央社）

錢江鐵橋

全部橋墩六月底竣工

【杭州六日電】茅以昇談、錢江鐵橋全部橋墩、六月底竣工、現擬定雙十節舉行落成典禮、又悉滬杭甬全路通車禮與粵漢三路聯運通車禮、聞均擬雙十節同時舉行、（中央社）

青灘今起再度轟炸

【重慶六日電】青灘南漕渚海關、今日起再度轟炸、倘能將漕口炸寬、則今後上游航運、當較前便利多矣、（中央社）

滬英商電車公司罷工風潮解決

【上海六日電】英商電車罷工風潮、今日午後經黨政機關派員調處、工方允於七日晨六時一律復工、（中央社）

【上海六日電】公共租界英商上海電車公司、資方開除機務工人兩名、要求復職、並無結果、車務工人、爲援助起見、今晨加入罷工、各路電車、完全停頓、黨政當局正在調解中（中央社）

滇省公路現正積極繼續修建

九年來已有千二百餘公里通車

【昆明六日電】滇省公路、自民十七年由建廳釐定徵工辦法、測量幹支路線、通盤計劃、着手修築、至民二十四年、更設公路總局、專司路政、總計九年以來、已通車道路達千二百餘公里、內滇西路通至大理、滇東路通至平彝勝境關、與平盤路連接、直達南京、滇東北路通至會澤、餘如曲靖至羅平、霑益至宣威、以及昆明至玉溪諸段、均已暢通、省會環城路及近郊名勝龍泉昆金華蘇各路、均先後通車、共土路已築竣、正修築橋洞者、有昆剳大豐恍昭嵩南等九段、共三千六百餘公里、用去經費千萬餘元、此外徵用民工及地方欵項、更不可勝計、現未通各路、正積極繼續修建、限期通行、（中央社）

【漢口六日電】兩湖區監使高一涵、因有要公向中央報告、於今日晚乘輪晉京、約兩週即返任、高氏並將出巡兩湖各縣、親自視察政治及地方實況、（中央社）

安華亭等昨返防次

薛鑫俠病愈後即行返綏

【歸綏六日電】安華亭王子信今晚返綏東防次、金憲章二日內亦即返防、擬十五日前再來綏、參加軍民追悼大會、（中央社）

【北平六日電】綏前線憲兵司令薛鑫俠、前因病來平就醫、已入協和醫院、痊愈後即行返綏、（中央社）

時人行蹤

【桂林六日電】白崇禧日前偕夫人飛桂垣省視岳父馬健翎疾、今日乘原機返邕、潘宜之隨行、（中央社）

【南京六日電】胡木蘭女士來京接洽胡故主席墓園建築事宜已畢、於今日晨由京乘早快車赴滬候輪南返、（中央社）

【重慶六日電】實部渝商品檢驗分處主任張偉如調滬局工作、新任主任萬冊先、昨抵渝接任、（中央社）

【福州六日電】陳體誠三日晨赴壽山勘磺、擬利用該處石粉、爲製瓷原料、（中央社）

【香港六日電】上官雲相昨晚由歐乘康特丸第輪返國抵港、日內入粵訪晤故舊後北返、（中央社）

【開封六日電】省委郭仲隗等會同軍委會鄭德奎經委會湯有光等、定明夜西上、驗收洛潼公路、建廳派工務處長何世錢陪往、以備詢問、（中央社）

上年度公路建設（續）

全國經委會發表辦理情形

各省公路之勘測

（一）各省公路之查勘、經委會鑒於各省重要公路、每因工程艱鉅或選線困難、以致工作進行遲緩、殊有協助促進之必要、歷經遴派技術人員、會同各省建設當局、詳細查勘、確定路線、俾便興工、計截至二十五年年底止、經派員會同各省查勘之重要路線、計有太湖至宿松線、太湖至英山線、無錫至上海線、老河口至白河線、蘭州至西寧線、鳳翔至亭口線、以及湘川公路、漢白公路、寧平公路等、共計長一千九百餘公里、（二）各省公路之協測、經委會爲應各省之需要、會規定協測各省公路路線辦法、歷經依照辦法、分派測量隊前往各省協測、計截至二十五年年底止、在贛協測路線凡十四、共長八百公里、在閩協測路線凡八、共長五百二十公里、在鄂協測房穀公路路線、計長六十二公里、在川協測重要路線凡四、共長二百八十公里、在甘協測天廣路線、共長二百六十七公里、並施測甘新公路之一段、以上先後協測各省公路路線、長度共達二千餘公里、（三）交通運輸之促進（一）擴組全國公路交通委員會、經委會爲促進東南各省聯絡公路之交通事業起見、曾於二十一年十二月組織蘇浙皖京滬五省市交通委員會、由經委會及五省市政府各派一人爲委員、釐訂各省市間汽車互通劃一辦法、綜計歷年該會辦理之重要工作、爲（一）劃一管理運輸會計規章、（二）促進交通設備、（三）舉辦安全衛生運動、（四）訓練機務及車務人員、（五）扶植商辦運輸事業、（六）與其他機關合作研究棉籽油及試驗煤汽車等、實行以來、頗著成效、其他各省陸續加入、至二十五年七月底止、互通範圍、已擴展至蘇浙皖京滬閩贛湘鄂豫十省市、乃於七月一日、擴組爲全國公路交通委員會、對於公路交通事業、如（一）派員調查各省公路交通概況、並編製各種重要統計、（二）促進各省公路聯運事業、（三）劃一各省市車捐捐率、（四）陸續增植機務及車務人員、（五）統一公路會計制度、（六）指定交通驗路辦理該路一切行車設備及救濟救護導游等事項（七）繼續辦理交通安全運動、（八）陸續與其他機關合作辦理棉籽油及煤氣車之試驗研究等、均經積極進行、（二）擴展西北國營公路運輸管理及工程改善事宜、曾於二十四年一月設立西北國營公路管理局於西安、是年五月西蘭公路通車事宜、即交由該局負責辦理、自是西安蘭州間客車四日可達、行旅稱便、二十五年起、經委會鑒於該局原有車輛不敷應用、復添購孟阿恩柴油車一百輛、同時減低運費、以鼓勵土貨之外銷、加建正式車站車庫加油站及標號誌等、以利行車、同年五月西漢漢寧兩路、先後竣工、乃亦劃歸該局營業、西北交通驟增便利、（三）訂定公路與鐵路聯絡辦法、近年以來、鐵路與公路建設均有長足之進展、亟應互謀聯絡、俾各盡其效用、經委會於二十五年五月遵奉中央令、會同鐵道部商訂鐵路與公路聯絡辦法四條、已於同年六月送經行政院會議及中央政治委員會會議通過、此後陸路運輸事業、當更可聯絡合作充分發展矣、（未完）

法國新金融政策
佛郎將回復貶值前狀況
對外匯不統制滙兌平準基金仍存在
國內及英美輿論對新辦法均加讚許
勃魯姆秉政以來法國經濟情況漸改善

【巴黎五日哈瓦斯電】國務會議本日開會、就金融問題採取重要決定之後、金融界人士頃加以評論、謂今後法國金融政策、將具有純粹自立性質、因此佛郎貶值以前之狀況、得以回復、而貨幣法所載各項措置、如關於呈報所藏黃金、懲治投機行爲等項、亦不得廢止、而自動失效、影響所及、當可使英法美三國貨幣協定所產生之聯繫關係、皆自密切、法國人民有資金存放外國者、亦可因之釋慮、而資金可望流回本國矣、此外本日國務會議公報中說明外匯統制辦法、不擬採取、此亦金融政策傾向自由主義之又一證據、他如滙兌平準基金、則今後仍當存在、蓋以佛郎價値在法理上尙未穩定故也、又以前平準基金僅歸法蘭西銀行存用、今後當由專家數人組織委會、藉以襄贊法蘭西銀行總裁、監察滙兌與內國公債市場、如此平準基金管理方式與前不同、而權限亦較廣大、因此凡屬攻擊低賣之投機行爲、不論係直接或間接的、自不致發生理想的結果、國務會議公報說明法金融政策、仍以英法美三國貨幣協定爲基礎、則三國貨幣相互價値、不擬重行調整、亦於此可見、關於財政方面、政府業已決定各項支出、不得再增加、凡有非法抬高物價情事、則當予以懲治、蓋希望政費支出穩定後、物價感受影響、亦可趨於穩定也、又一九三七年預算案所載經費、亦已決定減省六十萬萬佛郎、是則預算虧空之數、當可大爲減少、本年度政府發行公債、當以國防公債爲限、此項公債利息、當俟六日或八日決定之認購者、得要求政府用英鎊美元或佛郎償還、此乃投資者最佳之保證、今者政界與金融界人士均以爲國防公債發行之後、認購者必極踴躍云、（中央社）

【巴黎五日哈瓦斯電】國務會議在金融財政上採取重要決議後、各派人士及反對派各黨、咸表好感國務總理現定六日發表告全國民衆書、申請國民認購國防公債、大總統、副總理、衆議院議長等、則定於七日在各地發表演說、勸民衆與政府合作、（中央社）

【巴黎五日哈瓦斯電】國務會議在金融財政上採取重要決定後、證券交易所市況初感良好影響、各種公債行市均見升漲、但至收盤後、暗盤較爲不利、致佛郎跌落、原因係由傍晚滙兌平準基金之新政策、足使佛郎滙市具有更大之伸縮性、財部平準基金處副處長於傍晚召集各大銀行經理討論國防公債發行事宜、（中央社）

【華盛頓五日哈瓦斯電】財政界人士對於法國務會議所採取關於金融狀況之各項決議、均認爲滿意、而對於法國確守英法美三國貨幣協定文、表示欣喜、各該人士預測法國黃金恢復自由買賣後、必可使黃金復流入該國、美國現正患黃金過多、此後情形自將改變矣、（中央社）

【華盛頓五日哈瓦斯電】財長摩根索、今日會見法大使龐萊、舉行談話、美駐法大使貝立特日前返國述職、已自紐約抵此、定明日分頭晉謁總統、國務卿赫爾、並與龐萊會晤、按前國務副卿斐利浦斯、自調任駐義大使後、所遺一缺、原擬由貝立特升任、即貝氏不願接受此職、大約當由國務院幫辦摩爾升任云、（中央社）

【倫敦五日哈瓦斯電】法政府決定金融財政政策後、英國方面不論財政部人士、或財政界爲金融界人士、均一致表示贊許、認爲此舉足使英美法三國在貨幣上賡續合作云、又國聯世界原料重行分配問題研究委會、即將在日內瓦開會、英政府已派首席經濟顧問李滋羅斯前往出席、李滋羅斯已定於今日首途、過巴黎時與法財長並向法政府表示英對法金融政策甚感欣幸云、（中央社）

【巴黎哈瓦斯電】勃魯姆政府自去年六月秉政以來、法國經濟狀況、即已逐漸改善、降至最近、復興氣象、愈益顯著、茲舉例明之、㊀今年最初七星期中、全國各鐵道收入、較之去年同一時期、增加百分之十二有奇、㊁人民儲蓄存欵、則於今年最初兩月中、增加二二三・〇〇〇・〇〇〇法郎之多、㊂稅收今年一月份、共計二・九〇〇・〇〇〇・〇〇〇法郎、較之去年一月份、增多二三二・〇〇〇・〇〇〇法郎、其中以關於各項間接稅、所得稅、證券與交易所業務稅之增加數額爲尤鉅、㊃每星期四十小時工作制實施之後、全國出產數量並未減少、即如鋼之產量、本年一月份爲六〇三・〇〇〇噸、較去年十二月份、增加一二・〇〇〇噸、而較去年十一月份、則增加四二・〇〇〇噸之多、生鐵產量、本年一月份爲五八七・〇〇〇噸、而較之去年一月份、則增加七八・〇〇〇噸之多、㊄失業人數、已較去年減少七萬人、而局部的失業、幾已完全絕跡、

意財政狀況漸佳
本年經常收入已可彌補支出
明後年度預算必可使之平衡

【羅馬六日路透電】法西斯最高會議開會討論財政與經濟地位後、義大利銀行之金準備、茲由當局宣稱、在二月半日共有四十萬萬零二千一百萬里拉、上年國民獻於本國儲於國庫以充征阿之黃金、及外滙社所管之外滙與證券欵、均不在內、二月二十日、該銀行發行之紙幣共一百五十六萬萬七千七百萬里拉、其中運往東非者約十五萬萬里拉、最近所發行五厘債券之所得與財政部對常之收入、足敷一九三七至一九三八年之國用、而不必另作特別籌欵辦法、按一九三五年十月上次發表金準備之總數、共三十九萬萬三千六百萬里拉、目前之價値雖較上次報告表時增多八千四百萬里拉、但所儲黃金之數量、自一九三五年起、已見減少、其增多價値之原因、三由去年十月間里拉曾抵價百分之四十也、（中央社）

【羅馬六日海通電】義財部長最近向法西斯大會報告財政狀況謂、義國家銀行之準備金、截至二月二十日止、共爲四一・〇〇〇・〇〇〇・〇〇〇里拉、此數尙不包括征阿時人民所貢獻之現金、與外國之抵押品在內、現在流通之硬幣總數、爲一五・六七・〇〇〇・〇〇〇・〇〇〇里拉、內有百餘萬係在阿比西尼亞流通之硬幣、財長繼稱義於本年度內、因五厘公債之發行、及若干經常收入已可彌補、經臨兩門之支出、故一九三七至三八年之預算、必能使之平衡、法西斯大會預定於下禮拜一再繼續開會云、（中央社）

俄將召開 亞洲會議
駐亞各國大使均出席

【國民海通莫斯科三日電】據此間消息靈通方面稱、蘇聯駐亞洲各國之外交代表、於最近時期將聚集於莫斯科、舉行會議、由外交人民委員長擔任主席云、據宣稱、該會議對於蘇聯各種外交問題、將儘量討論、李維諾夫將發表蘇聯外交代表在亞洲應即進行之政策、參加該會議者、爲駐土耳其大使加拉罕、駐日本大使優烈尼夫、駐阿富汗公使史維斯克、駐伊朗公使及駐外蒙古代表云、

匈京發現陰謀
種族主義團密謀政變

【匈京六日哈瓦斯電】種族主義派運動團、陰謀舉行政變、雖經發覺、但其中秘密猶未完全暴露、大抵此項陰謀、猶在醞釀中、故政府得以從容制止之、所採弭亂辦法、亦秘而不宣、所以總理、現定十日出席衆議院報告事變經過、屆時陰謀眞相當可大白也、（中央社）

美向德道歉
紐約市長詆希特勒事

【華盛頓六日路透電】關於紐約市長詆毀希特勒爲褐衫狂人及擾亂世界和平一事、今日美國務院特派西歐局長杜恩向德大使館參贊作口頭之道歉、並謂當局對於干犯德政府之言論、深爲不滿、但此等言論、並不代表美政府對德政府所採之態度云、杜氏復指明言論自由係美國憲法所載明、而爲人民傳統權利之一部份云、（中央社）

英陸軍預算
八千二百萬金鎊
較去年增二千六百餘萬鎊
新加坡軍港預定後年完成

【倫敦路透電】本年度陸軍概算、已於今晨公佈、總額爲六千三百十二萬鎊、較去年增加七百二十三萬九千鎊、補充概算亦在其中、常備軍之設備及工務費用一千九百五萬四千鎊、將由國防公債案中之統一基金項下撥充、若將此條欵一併列入、則一九三七年陸軍概算之總數、計爲八千二百十七萬四千鎊、較去年將超過二千六百二十九萬三千鎊、陸軍大臣古柏於陸軍概算案附帶之備忘錄中、指陳本年概算比之去年不易明瞭之處有二、第一點爲去年有政府製造廠建築費五十五萬一千八百鎊、係列入陸軍概算中者、但今年此項七百九十四萬六千鎊之費用、則已改列於砲廠概算項下、而統一基金項下所撥出之補助金中、復有同一之數目、載於概算之中、第二點、去年有與意阿戰爭有關之特別費用二百八十萬鎊、本年此條已刪去、至陸軍人數、除去在印度服役者外、總數十六萬八千九百人、一九三六年爲十五萬八千四百人、一九一四年則爲十八萬六千四百人、本年所須招募之新兵、共四萬七千二百人、現所招之新兵尙未足額、但古柏擬另設法救濟之、即以目前而論、體格之標準、現已加修改、軍備機械化以來、足部之缺點亦已可不予重視、古柏備忘錄中、對於兵營建築之改良、如熱汽熱水新式烹飪等設備、均有說明云、

香港英軍大操演

【新嘉坡路透電】香港將於三月內舉行海陸空聯合大操演、新加坡前往參加之軍隊一千名、估新加坡駐防軍三營之一、彼等將乘潛水艇梅特威號前往、約於三月八日抵港、至四月中旬始返、新加坡空軍前往參加者、至有有利太航空站空軍之一小隊、而遠東空軍指揮台德空軍少將亦將親往參加云、再則、香港現有防軍力量、計有步兵三營、及各軍團之單位、如砲隊、工程隊、及信號隊等、砲隊中復有高射砲二中隊、并有飛機六架與高射砲隊、作合作之演習、預料航空母艦赫爾姆斯號、將裝載戰鬥機二十架、前往參加、爲假想敵之一部分、再則、前自新加坡防守演習後、留駐馬來港內之巡艦肯勃蘭號、將於三月十日啟碇赴港、其他軍艦之參加者、除梅特威潛艇及赫爾姆斯航空母艦之外、尙有潛艇十一艘、驅逐艦八艘、小戰船兩艘、俱已在陸續赴港之中云、

新埠軍港即完成

【倫敦路透電】新加坡軍

用方面、迄本年一月底爲止、爲五百八十五萬六千鎊、全部費用、計爲一千一百萬鎊、林氏並稱、迄今爲止、對於建築上的所需用鋼鐵之來源、當未遭遇任何困難、前海軍大臣亞歷山大之質問、稱現已修正之數字、包含擴充碼頭、以便主力艦停泊之費用在內、繼工黨議員葛里斐士問、該港將於第二次世界大戰前築成乎、抑將在第二次世界大戰之後築成乎、衆大笑、保守黨黨員維康士當即起問、工黨議員是否反對建築該軍港、林德賽未置一言、

美衆院通過海軍預算案
五億二千六百萬
日本對英美海軍新計劃極度重視

【華盛頓五日路透電】衆院今日已以二五七對八三票通過海軍經費議案、而未加修正、該議案現已送往參院、按該案規定下一財政年度海軍經費爲五萬萬二千六百萬元、較預算案原定之概算約減五千六百萬元、所減之最大項、爲造艦費、由一萬萬五千七百萬元、減至一萬萬三千萬元、因本財政年度在年度終止時、某項經費尙不致動用也、所准之建造程序、造有飛機三九七架、其中二五一架乃裝換舊機者、又飛船二艘、潛艇四、戰艦二、飛機母艦三、巡洋艦十一、驅逐艦八、潛艇十六、未了之工程將繼續進行、（中央社）

【東京同盟電】英國一九三七年度海軍豫算、總額爲一億五百零六萬五千鎊、（較去年度實增二千三百七十七萬六千鎊、）此項擴充軍備之新計畫、共方針在保持無敵海軍之建設、美國之五億二千六百萬元、業經議會通過、表示決計造成近代唯一之海軍、該兩國之建艦競爭現已踏進共具體之第一步、日本海軍對於此事、極度重視、更將銳意擴充其獨立自主之經濟軍備、同時迅速實行、第三次補充計劃、並對於跳出華府倫敦兩條約、規定量外之英美兩國海軍新計劃、加以愼重研究、然後講求其應付方策、

美國發現
德國秘密大借欵
念億金元作重整軍備用
德之空軍去年陡增三倍

【紐約路透電】證券滙兌管理委員會今日宣布、現發見所謂秘密欠欵約美金二十萬萬元、係充德國重整軍備與安插失業工人之用者、此事乃由登記一種德政府所發行之債券、計數六千九百萬元、以付德國發息與償付欠欵之用者而發覺、委員會依照常例、申請德國說明其現欠債項之總數、德國雖不否認此秘密欠欵之存在、但因此非政府之欠欵、故不肯說明其內容、委員會對於六千九百萬元借欵之登記事、並不欲加以歧視、但謂所未登記之債務、必須詳細公布、其中包括築造汽車路與重整軍備經費等項、

【倫敦國民電】此間今日得悉、德國空軍去年增加三倍、現有戰鬥機及轟炸機在二千架以上、美聯社記者自可靠方面而得悉、一九三六年初、德國空軍共有五十隊、約有第一線飛機七百五十架、目前則有一百五十七隊、共計飛機二千另五十架、尙有預備隊飛機多架、至第二線及第三線預備隊飛機及儲藏中之飛機尙未計及、並悉德國現在每月可造飛機二百餘架云、

德國解釋
駐英大使之演詞

【柏林六日路透電】里賓特羅甫近在萊比錫力言列強宜交還德舊有殖民地之演說、茲由陵大使辦公處之某員作新解釋、謂許多德人以爲里氏此言、乃圖昭告世人如不交還德舊有殖民地、則德將取另一途徑、或以其自有之力量對付之、實則不然、里氏之語、蓋言德國必須有殖民地、但亦須依賴其自已之力量、使其於緊急時所需之原料、不必仰濟於外國、故里氏之言顯擬以此爲一種許諾、而非從以此爲恫嚇也云云、（中央社）

國際簡訊

【倫敦五日海通電】英國飛機製造業現因不能適應空軍巨大程序、航空部已向美各公司訂造飛機數千架、二月份中與美各公司所訂飛機價値、達一二二點零零鎊、（中央社）

◙　◙　◙　◙

【莫斯科五日海通電】據官方宣佈、前眞理報主筆布哈林、及前任聯邦人民委員會主席庇亞塔珂夫、已經中執委會議決開除共產黨籍、按兩氏月前均以托案被警察所逮捕者、（中央社）

【特里斯特六日海通電】暹羅海軍軍官七十二人、船員七百名、乘暹羅汽船「恩太格」號於本日抵此間、此來係爲領回在義訂製之驅逐艦七艘、與魚雷艦兩艘、（中央社）

【丹麥京城五日路透電】魏木女士今日在此又打破女子三百米自由式世界游泳紀錄成績、爲五十秒又十分之一、前世界紀錄爲荷女游泳家德努登女士所保持、成績爲五十秒十分之四、（中央社）

【羅馬五日哈瓦斯電】墨索里尼、頃在威尼斯宮接見日航空考察團該團人員、（中央社）

【阿姆斯特丹國民電】荷蘭外交部長格拉夫向衆議院宣稱、德荷關係之黑影業已消除、兩國已恢復正常友好之邦交、感覺異常愉快、荷蘭政府甚重視對德關係、以爲應與荷蘭對其他友邦之關係同樣和好、

西戰不干涉小組會
發生障碍昨停會
因葡不願俄輪載監察員所致
比代辦被害事將訴國際法庭

【倫敦六日路透電】西亂不干涉委員會小組會議、昨下午開會討論西海岸及邊境監視之詳細辦法時、忽發生障碍、致預定今晨舉行之大會、已予取銷、此項障碍、係發生於葡俄之間、因葡不願蘇聯商輪載監視員駛入葡京、而蘇聯代表雖提出嚴重之抗議、會議歷五小時之久、障碍尙未除、而定今晨十時半重新協議、查小組會議所擬之詳細辦法、原預定今日向大會提出者、乃組織一國際機關、代表參加不干涉協定之二十七國共同管理監視計劃、該機關設主席一人、由不干涉委員會推擧之、並由英法德義俄等國推代表若干人參加、再則西海岸之監視、共需視察員五百人、除在西葡邊境有英籍視察員一百三十人外、法西邊境亦有國際視察員一百三十人、直布羅陀與西班牙邊境、則有五人、並聞英國方面不久將由議院通過議案、使英國商輪遵守海軍監視之規定云、（中央社）

【海牙六日哈瓦斯電】比駐西代辦波爾楓格拉夫、前在駐馬德里城被害、當由比政府向西政府提出交涉、雙方爭執迄未解決、現兩國政府已同向國際常設法庭請求處理、（中央社）

【馬德里五日哈瓦斯電】迦瑪河一帶拉達特育那村與貝拉勒斯村兩處前線、政府軍陣地已見改善、國民軍數度反攻、均遭擊潰、但另一方面據報、國民軍現以大批部隊集中京城附近、其中並有久經訓練之士兵數千名、分配於若干師內、中有一師完全機械化、因此一般人預料國民軍當於最短時期內、向京城大擧進攻、又阿維拉城前線、政府軍會向勒代爾貝拉爾進展一二里、至其他各處前線、則僅有小規模之前哨戰而已、（中央社）

施肇基訪松奎

【上海六日電】華盛頓五日美聯電、施肇基昨拜訪菲總統松奎表示敬意、（中央社）

粵清理荒地

【廣州六日電】粵省府以本省荒地面積達一四一一四八畝強、亟須清理、以利墾殖、頃飭建設兩廳及地政局會商進行辦法、擬由各關係機關、會組清荒施墾委會、主持其事、並以徐聞海康遂溪三縣荒地、佔全省三分之一、將先清理、俾地盡其利、（中央社）

粵公路網
三年計劃擬就

【廣州六日路透電】粵當局現已擬成粵省公路網三年計劃、俾與桂湘黔三省及香港衛接、聞第一年需費三百萬元、近數月中、本省已有公路四百公里竣工、各縣間之交通、因之大有進步、（中央社）

青春夢

遺洩是剷肌吸血蔽骨剝髓之惡症凡面黃肌瘦精神皮憊之青年類多患焉諱疾因循易傷身體及釀成癆症生命難保如欲根治請速服遺洩特效藥（青春夢）遺洩限一服即止失眠保當晚見功此發是德國孟斯黎博士費十載之研究而發明者無論有夢無夢遺洩或多年遺洩而無法治癒者均能一服即止繼服斷根藥經中英德政府化驗請君購買請加愼重

（每瓶一元二角）外埠函購寄費加三

上海大中洋行　獨家經理

西安總經理處南院門正街　廣濟大藥房　電話六三四號

婦女外用奇藥 下治丸
△婦女經血病 △一粒見奇效

婦女奇藥「下治丸」○因爲藥力確實可靠○所以屢成全國著名醫師○題詞證明○中央實業部發給一等獎狀○主治婦女○赤帶○白帶○腰痛○腿痛○子宮寒冷○久不受孕○月經來時肚痛○腹內膨脹月經停閉○經期不准○產後病症○肚內有氣塊○血塊○病塊○寒塊等○瘀積不下○或因受寒生氣而得的一切經血病症○妙在病者用後○自見病塊化下○功效顯著○用法簡易○只將藥粒放在生殖器內○腹中積病寒塊等○即化成白色片狀硬塊及黏性液體液流出病瘀者少○病重者多○此乃根本治法○藥力能經過子宮○直接達到病所○因用化學方法製劑○藥性純正和平○病者用後不覺藥物之存在○身體各部毫無痛苦○病瘀者○用一粒○即可痊愈○較比內服湯劑○收效速○而用量少○出品特二區壽安街

定價每盒一元二角　半打六元五角　一打十三元　天津素波製藥廠

陝甘全省總經理西安南院門廣濟大藥房

本市及各埠大藥房均有出售

皇后調經丸

婦女專用內服藥

婦女隱病

女性月經不調白帶　多爲神經衰弱而來

凡是身體健康的女子，她的精神非常活潑，愉快、但是我們時見容易感到疲勞的婦女，大多患有神經衰弱，頭疼，夜不成寐，月經超前再後，了無定期，故致不孕，心中苦悶，抑鬱，腰酸背痛，面黃肌瘦，白帶下，甚者往往因此而陷於虛脫的危險，所以婦女身體感到倦傭時候，不可不急速的處置牠。

此病根本的原因，多不外乎卵巢機能失常，或子宮的疾患而來，所以解鈴還要繫鈴人，想把上述種種症狀治好。不可不調整卵巢，及子宮病，治療婦女神經衰弱，月經失調，白帶，以服「皇后調經丸」最爲有效，因爲「皇后調經丸」有調整月經，矯正子宮，補血強腦的功效，患者速服之，可以短期中治愈之。

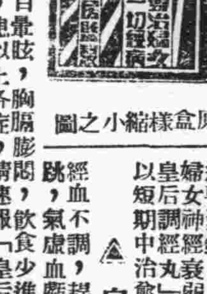

照原盒樣縮小之圖

△皇后調經丸主治各症

經血不調，超前錯後，經前經後小腹疼痛，四肢無力，腰腿酸痛，心慌心跳，氣虛血虧，面無血色，行經血色不正，紫黑成塊，乾血勞病，午後發燥熱，自汗盜汗，耳目暈眩，胸膈膨悶，飲食少進，夜不安眠，白帶過多，子宮寒冷，久不孕育，復內有塊病跳動，或久患小產，患以上各症，請速服「皇后調經丸」效力偉大，而性不猛，調經養血，而調不燥，患者服後莫不贊揚，沉疴立起！購服一試，其效力便知。

定價平民化　○本藥房對於患者，抱至誠之宗旨，不作虛僞誇張，效力準確，價錢公道，人人可以買　每盒實價洋五角，每打五元外埠函購郵費二角起碼買半打，欵匯至西安。

總發行　上海英租界江西路天慈大藥房　◎三原代售處　南大街大公報分館

陝西總經理　西安南院門　華美大藥房　本埠各大藥房均有代售　代理處

南大街惠東大藥房　竹笆市仁濟大藥房　東大街競爽大藥房　西大街中國工業社　鼓樓什字天壽堂　東大街祥瑞魁

各患右列疾病之一者請服

第威德潤腸丸

便秘爲一切疾病之先導不論中西醫生首問病人近日大便通否潤腸通便誠爲治病之先決條件蓋腸有積垢腐料腐化口臭舌膩肝火頭痛相繼而起一有此種感覺毋以輕微而加漠視須即服第威德潤腸丸以導滯通便否則毒質於積將引起胃呆神經痛胃病以及其他腸胃病症

第威德潤腸丸爲威享推崇之潤腸藥丸有潤滑腸管柔軟腐料刺激腸壁便利排泄之功能藥力溫和自然服後絕無腹痛猛瀉之弊因其製自植物質藥料經科學方法嚴密製成非其他性質霸烈之瀉藥所可比擬也

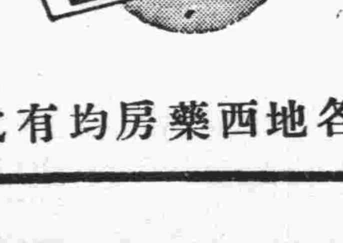

各大藥房　均有出售

各地西藥房均有代售

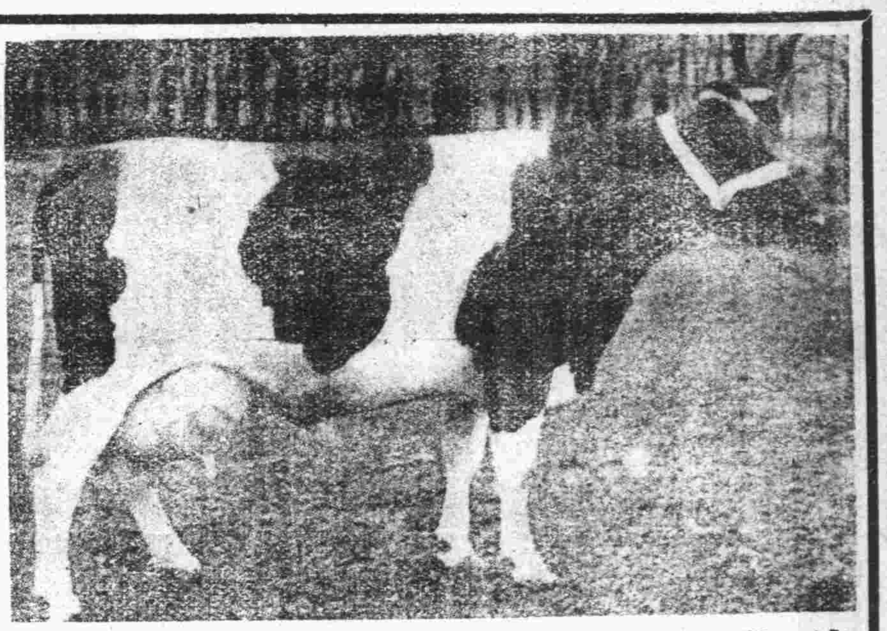

諸君飲用牛乳 唯「西京牧場」

之出品爲最可靠因其產量之多銷路之廣在西京均佔首位牛隻係荷蘭正種並經由名醫檢查體格健康絕無隱疾乳質純潔新鮮早爲各界公認餘量無多訂購從速

場址：南關外小雁塔東隣

電話：三九八號

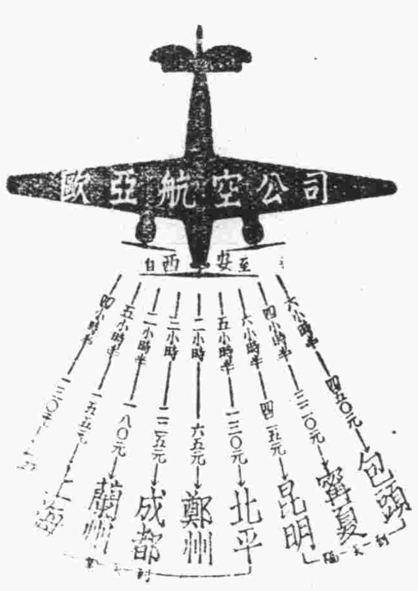

西安站辦事處

地址 西郊飛行場　電話 四五〇號

時代永禮品商店

地址 馬坊門

經售 羅眞銀盾　瓏瑯徽章　賽銀器皿　科學鍍金　電刻屏對　湘蘇顧繡　喜慶軸幛　美金首飾　運動獎品

倘有人造金首飾多種光輝燁燁永不退色式樣新穎定價低廉歡迎各界士女參觀

池大夫醫院招考練習護士啓事

資格：初中畢業或同等學力之未結婚女子爲合格。
年齡：十六歲以上二十二歲以下
名額：暫收四名
報名日期：由二月二十四日起至三月十五日止
考試日期：三月五日午后三時在本院
報名地點：大湘子廟街二十二號本院
電話三七七

永康兄弟西服軍衣服店 蘇天庭緊要啓事

本店乃合股營業只因生意不佳虧本太甚將有不支之勢不得已而甘願賠償股金自登報月起所有該店一切與本人脫離關係此啓

地址中山大街菊花園口電話二七二號

請吃浙江菜到「天香樓」

地點適中　座位寬暢　佈置新穎　招待週到　烹調得法　衛生清潔　新運生活　極端相宜　包辦酒席　格外克己

致富寶庫　名震環球　獎券之王　逢開必仲　大獎源泉

福票樂行利

西安南大街北首二七二號

新票又到了

航空獎券

（每條一元　每張十元）

頭獎廿五萬元

第三十三期　（四月二日開）

外埠函購加郵一角三五元免費

微言

穆

氣餒者必歉於心，貌惰者必忽於事，浮於神者其內必妄，訥於言者其行必敏。故心平者氣舒，貌莊者事濟，神凝者心壹，訥言者必誠。

人有不爲，而後可以有爲。卽如聲色狗馬，珍奇瓌寶，足以玩物喪志。是皆不爲，則於利民利人之事，然後可以有爲。劉裕不好音樂，曰正是不解，爲於玩物喪志，而爲可爲之事也。

譽我則喜，毀我則怒，是亦好名之人，而非務實之士。君子疾沒世而名不稱。果求『稱』，則譽我者爲虛名。而聲聞過情，是『過』之一字，亦君子所恥也。

上智與下愚不移，陽明先生以爲是不肯移。其實是本性剛愎，愚而剛愎，是其性靈不到處，尚可恕。上智而剛愎，是明知而故犯，其情可惡，於其心可誅。

袁世凱與張南皮

秋岳

南皮與項城同在軍機年餘，南皮初不滿於項城，及與同列議事，乃甚挹佩，南皮數爲人言之，非僞飾也。然項城司外交，握軍柄，經營八表，日中已不畏南皮，委蛇而已。戊申九月後，政局一變，此時項城只問何時去位，與南皮不可並論。近見胡瘦唐江邨雲所述，並言項城之去，南皮與有力焉，此自意中事，而皆非袁去眞因。瘦唐國聞備乘云：『袁世凱忌張之洞譽望出己上，嘗語人曰，張中堂是讀書有學問人，僕是爲國家辦事人，意蓋譏其書生迂闊，不達事情也。之洞聞而惡之，太后之病亟也，已屬意今上，恐爲奔動所撓，命勘陵工，密召之洞世續夜半定策，不及世凱，世凱既不與定策功，意頗快快，載灃監國之初，推心以任之洞，之洞與監國，密商處置世凱事，累日不決，其孫君立（君立爲張權字之洞子也）沙之御史趙炳麟，炳麟曰，是可撼也，猶恐勢孤不勝，復邀陳田兩人，同日各具一疏，疏初上，世凱果罷。初田未具疏時，往謁之洞，極言世凱之奸，之洞曰，袁公知兵習夷情，亦朝廷不可少之人，田又極言其挾外交自重，誤國欺君各欵，之洞掀髯笑，字田曰，松山，持論不可過激，君讀史人，豈有樞輔重臣，朝廷肯輕聽一言官之辭，遽行易置乎。田出，大駡之洞祖奸庇惡，與世凱結爲一黨，而不知其內謀如是之祕也。』謝雲鶴庭隨筆云：『隆裕以戊戌之事，深惡項城，張南皮命其孫厚璟，授意御史趙炳麟彈劾，炳麟逡巡不敢發，於是給事中陳田露章參之，袁遂去位。』柴瓊居亦名御史，與竺垣松山至相稔，所記必實。然亦未得其全。以予所聞，德宗既殂，隆裕數有惡夢，以宮闈久不睦，隆裕黨西后，陰扼德宗甚至，至是大恐。發德宗平日案牘，皆紙條，書袁世凱凌遲處死，徐世昌楊士驤斬立決者，無慮數十，蓋帝平居隨筆所書者。隆裕揚言，當爲德宗雪恥，必殺袁世凱，然宮中又傳，德宗實無此手書紙條，所以如是言者，隆裕終疑之。君立之子道孫，授意臺諫劾袁，殆卽協議之結果，猶南皮曲全之微意。又傳，戊申冬項城不預定策之命，逆知必去，故僞示足疾，陰爲之備，爾時朝端沸傳有處分，卽楊蓮府亦爲之危。袁部本多偵探，日夕探詢宮府消息者以百數，已而偵知隆裕載灃猶豫不敢發，私自喜，酒欲謀出國。一日，宴外部侍郎左右丞，酒次微語：謂諸君勿疑太后逝而予眷漸衰，宮中固猶相倚界也，顧予任事久，甚思易地，我國儼然一等國，與世界各國，曾無代表國家之大使往來，殊病簡陋，予將以此名義往新大陸，請其擬奏摺措詞云云。其夕，南皮已聞之，亟電梁誠，使先向美政府剖析，欲昇高使節而財力不逮之故，得美政府諒解。袁數日後，袖摺商攝政，載灃示以梁電，袁嗒然無語。又次日，陳趙兩疏並上矣，此事予聞之久，袁自爲謀一節，或小有出入，而袁之去，初非南皮所主動，則絕對如此也。且張與攝政謀去袁，與其謂內謀之祕，毋寧

袁，遠甚。隆裕心欲追踵西后，而無才無膽。其去袁藉口爲德宗報仇，事實上絕無重翻戊戌一案之意。楊叔嶠子，上德宗之衣帶詔，謂將有追念驚痛之詞，乃置不問，其昏庸尤可哀也。至南皮一派，與項城一派，久相水火，源流至長。大抵光緒初年以來，國中所謂讀書人，最嫉言洋務者，既登科第，或爲諫官，其所搚擊者，首李合肥，稍後袁項城繼之，李倚優容，袁則亦甚薄視書獃。讀書人既不爲袁所用，則其勢必折而爲使貪使詐，迨宣統元年，八旗浪子，與依附南皮之不更事書痴，合力去袁，怡然自得。在南皮其始未必不以爲袁去則清流進用，將大申其志，一轉燭間，親貴弄權，朝局大壞，觀石遺室張之洞傳稱：『醇王載灃攝政監國，專用親貴至十部大臣，惟司法學部屬漢人，以母弟載洵載濤典水陸軍，載洵招權作威福，日營宮室，天下側目。載澤長度支，無所知，惟與之洞爭幣制，祖庇瑞澂，以亡其國。之洞力爭親藩典兵，至於椎心嘔血，病旬月以薨，遺疏有守祖宗永不加賦之規，凜古人不戢自焚之戒，各語哀，天下誦之。』其晚遇極可哀，一木之不能支，昭昭然也。清亡袁再興，卒以使貪使詐，驕盈致敗，亦悉如書獃所料，一若重證宰相須用讀書人之議不謬者。蓋文柔者迂暗，武健者不學，其償事則一。末流矯枉過正，又重武輕文。客或云，南皮若在今，不過爲項城之戈什哈耳。予聞此說也，唯有苦笑。而南皮與項城雖不相下，固皆猶有承平風度，則予猶能證其非警言也。

◇◇◇◇

擬古四十首

王符

謝康樂游山

裹微赴前期，川陸共迴衍。賞心無近尋，策杖不知遠。人從碧嶂過，跡傍丹溪轉。飛瀑恣旋洄，層山變幽顯。是時麗新晴，林際晨霞展。渡壑窮幽元，躋頂瞰高緬。農同境忽閑，坂下勢猶健。蘭薄懷棲遲，桂洲時仰偃。攀蘿追鳥飛，捫葛躡猿踐。欸吸興未盡，日落眉摺晚。桂水重挂帆，伊人溯清淺。明月照朱華，瑩瑩露光泫。跡泯情亦忘，道適語莫辨。住境倘不窮，陟險尙堪勉。

鮑參軍翫月

纔生東海頭，漸上西南樓。樓中金鏡光，照見遊子裳。遊子衣裳單，良人惟古歡。瓊枝隔江浦，千重共關闔。微風動羅幕，仰覩浮雲端。秋星泣玉露，落葉響珠欄。撫物感既深，晏慰聊共斟。斟罷歌郢曲，興至鼓瑤琴。金徽流逸響，冰柱和清砧。晨星漸寥落，更漏聲沉沉。誰同千里照，悵望求知音。

豐收的夢

沙雁

一

晉生叔年紀已是上了六十的人啦，頭上是長滿白髮了的，老臉不用說當然是皺了皮，一嘴牙，都給牙疾弄得生了虫，發了嗅。結果，牙落了，便祇剩得上下兩個半月形的牙牀。他，每在吃些稍硬一點的東西時，便得費很大的力，顯骨一張一合的就因爲這樣子，常給年青人好奇的問：

「晉生叔，你吃東西，還覺得怎樣？」

「噲，孩子，還是咱爺們說，人老了，還中什麼用，就連吃點東西，都得費死力，而且還沒味。」

「：：：：：：：：」

「孩子，像你們還大的年紀，才正當令吶，吃逢時，喝逢時，什麼不能自由自便！如今，我是老啦，心裡要做什麼，都祇是有方無處使了：：：：：：」

一有人問晉生叔時，他總不嫌麻煩，照樣嚕嘛了一套。他一生的守舊，很可以在下面的那件事上看出來。他守着祖上遺下的二畝幾分地，就過了那麼長長的四十多年。至今，雖未發財，却也能保住那點祖上產業。祖上給他娶的那房媳婦，如今却生了一個孩子，這孩子，他現在也娶了一房媳婦，並也生了個白胖的孩子呢。

他們的生活雖然是在很貧薄中過去，因爲他們能夠與苦難的命運掙扎，總還能發生一點天倫的樂趣，尤其是在去年生了那個白胖的孩子以後。

今年，麥收了七成，所以，當把秋來的種播下地之後，同時也就把他們的希望播下了。

秋天下了種，雨水很調和，滿地秋苗，正適合着他理想中的預期，欣欣生長着，這時，早穀也打了蒽，在輕風中，那下垂的穗子，搖擺着如同向人們點頭似的。

晉生叔常在太陽下山的時候，抱着牙牙學話的孩子，走出去向莊稼看望，有時，他抬頭發現滿地的莊苗，回頭再玩玩懷中的孩子，心中不免笑了起來。他想，假使今年秋收有望，怎樣把債還了，怎樣給兒媳撕件衣服，怎樣給孩子買頂花帽子，怎樣把自己添條腰帶，怎樣：：當他幻想得出神時，嘴裡便會不自覺地哼着少年時光的山歌，來娛樂他的孩兒。有時，天上的顏色，經過夕陽的返照顯出各種多情的彩霞，在頭上飛過去，也竟然會唱一曲情歌，來歡娛自己晚年的心情呢！

秋季的天氣，一向沒有下過雨，炎熱鬱悶有如夏天一般。路上的塵土，沙似的撲面；溝裡曬得發出特別氣味，晉生叔和他們同伴，並不肯把自己安閒着經過一剎那的時間，還是不顧死活地工作着。但當他發覺到秋苗的葉子都枯萎得如同炙乾的枯草時，便有些焦急了。

他深鎖着眉峯，天天在家裡納悶，天老爺可決不瞭解他的苦悶，依然不肯降一點雨，田裡的莊稼，也就跟着他死滅了的希望一同死滅了。

雖然，天邊有時也會湧上老雲頭，使他們一時在精神上得着解放，可是一陣微風也會把它吹散的，所以歸結總難免使他們失望。

秋苗一天天的枯了，晉生叔他們的希望也和着苗一般的歸于死滅，起先那些莊禾，由葉的梢，變了色，後來黃了柄，結果，全顆都由黃而變成赭黑了。把他的幻念打得粉碎了，他的面孔，也和秋苗一樣的先黑而黃而瘦了。

晉生叔的妻，是動能耐苦的農間村婦的典型，她是熬着人世的極大的痛苦而終於損失了自己生命的女子。

有一年，是五月初八，滔天的洪水冲陷了田莊，——人畜淹死的，餓死的，凍死的，不知是怎樣一個可怕的數目。

這年晉生嬸死的時候，說起來眞也夠可憐吶，大寒天，冰雪滿地，她身上僅僅穿着件破得不堪的袂衣和一條僅能遮體的褲子，你想，肚子空空的人，怎麼好再受得住這下子寒冷的逼迫呢，因此，他敵不住環境的惡劣，便咬着含寃的牙，撇開那哀號的幼子，離開了人間。

當她死了之後，晉生叔是怎麼悲傷呀！他望着羅直的妻，在將被捲入破蓆的剎那，這眞叫他滾入肚中的酸淚，淹痛了心，他點抹着淚，把妻草草的葬了，然後，無可如何的把兒子交給了妹子，便光棍一條的逃荒去了！

幸而，年成稍轉了機，晉生叔才回來領着兒子從新種他的地，重新過他們的苦日子。

（未完）

「王先生」的狂想

曹偉奇

這幾天正在民光上演的「王先生奇俠傳」，看起來好像是一部很平淡的影片。尤其在目前一般觀衆的崇外心裡之下，這部影片裡面沒有偉大的佈景，也沒有肉感的大腿，更是覺得平常。但是中國與各金元國家究竟環境不同，社會形態亦各異，他們可以用肉感的大腿以供少數人的享樂，可以用偉大的佈景以炫耀他們的豪華；但在我們中國，還整天在鐵蹄之下呻吟的民族，就不宜用那些靡靡歌醉月的影片再去麻醉。反之，尤應針對着現實，對現社會施以最大的諷刺，庶幾可以刺激國民，可以喚醒國民的睡夢。

王先生奇俠傳，就算是肩負了這種使命，牠一方面暴露了社會種種的騙局，使每一個觀衆看了之後，無異傳來一聲警鐘，對社會咸知戒懼。但另一方面，牠却用王先生的「狂想」，襯出了中國人民普遍的個性，這尤其是成功的地方。

王先生和小陳因爲平日遭受欺侮，見到荒誕無稽的奇俠傳，便也想去學劍俠以便報仇雪恨。第一次走到一個江湖賣藝的場所，見門口張貼有飛劍走壁的廣告，便進去拜師，結果是被騙去了大批的金錢。第二次有人引他倆到深山仙洞，再拜名師，結果又騙去了一千元。因爲所學的本領是假的，非但仇未報得，反挨了別人一頓毒打。王先生報仇雪恨的心理是純粹的，但方法是錯誤的，現在有些中小學生因爲國家遭受凌辱，便偷跑出家，入山求道，以備收回失地，趕走敵人，不也是與王先生一樣嗎？更有許多人欲搶同國運，他們不從富國強兵做起，不思國家的復興，在於全國的統一，與國民的萬衆一心，而欲讀經救國，薦醮救國，或希望甲乙兩國打起使來，自已坐收漁人之利：這種緣木求魚，不也是與王先生復仇的「狂想」一樣嗎？

所以假使你要是去看了王先生奇俠傳的話，你必會自已要反問一句：「我比王先生如何呢？」但王先生和小陳因受騙太多了，終於覺悟轉來，把奇俠傳一書燒掉。而隱約中更聽到碼頭上工人的歌聲，知道祗有大衆的力量，才能湔雪他們的仇恨。但現在一般夢寐的人，也能如王先生有覺悟的一天嗎？

北平同仁堂東舖 達仁堂 樂家老舖啓事

我樂氏自清初創設同仁堂藥舖於北平垂三百年所售藥品久已馳名中外無待贅述本堂主人仰承遺緒自民國元年在全國各大埠先後分設達仁堂樂肆十四處概貨眞價實唯一宗旨向不假借紀念而以折扣減價等等手段號召主顧故歷二十餘載備蒙各界人士所贊許近將冬令正宜及時服用滋補藥品今擇就靈效素著各藥刊登於後倘蒙惠顧無任歡迎

參茸衛生丸　治諸虛百損有病服之除痾無病服之延年
參桂鹿茸丸　專能大補元氣引火歸原
百補鹿茸粉　調理營衛益智滋陰以眞關東鹿身製粉能補命門火療氣血虛寒
參蓍膏　專能補中益氣調榮固衛
虎骨藥酒　添精補髓益壽延年治腰腿麻木筋骨疼痛半身不遂五勞七傷
東阿膠　補肺養肝滋腎益氣化痰止嗽理虛調經
全鹿丸　氣血雙補男女皆宜
龜鹿二仙膠　專治男婦眞陽虧損眞陰不足

西安竹笆市達仁堂樂家老舖謹啟

其士林西餐部減價

本號自更新以來頗蒙各界佳許今有酬謝顧主起見又將價目特別減底以副新生活之本旨

新定價目列後

二元餐計小吃一湯五菜點心咖啡水菓等
一元六餐計小吃一湯四菜點心咖啡水菓等
一元二餐計小吃一湯三菜點心咖啡等
六角經濟餐一湯二菜咖啡麵包等
麵包每磅一角五分批發價格外從廉

夏季冷食不日上市

西京東大街炭市內電話七五五號

浙江老天寶銀樓

竹笆市大街　電話三二九號

本號自開幕以來頗受各界歡迎賜顧始知貨眞價實其言不謬監製加煉上上十足赤金雪白柔軟紋銀造就首飾鑲嵌珠寶翠石玲瓏無比送禮佳品銀盾銀鼎銀瓶亮如日光裝璜雅觀寄售美彩各色證章兼收礦沙荒金價格克已凡蒙光顧竭誠歡迎

本樓謝啓

李曾貺啓事

鄙人前在鄭州金城銀行存欵所用之方形篆章印鑑業經遺失作廢特此聲明

婦女外用特效藥 順經丸

西安省公安局衛生科化驗許可 成字第八十五號

本社由前清至民國數十年經驗製造順經丸此藥主治赤白寒食不進肝火上鬱面黃月經趕前錯後月經停閉處女經閉飲塊凝積帶下腰腿疼痛肌瘦乾血勞症久不受孕經前經後壯腹疼痛等症不用內服將藥塞入生殖器內藥力即達病所病愈則藥自下用藥後發燒發冷流出穢液此係藥力作用不要害怕輕則一丸重則兩丸即愈屢試屢驗如藥不靈保退還洋

價目每打十二元　每丸一元二角　各處馳名

外埠函購寄費加二

總經理處 世界藥房

代售處 良濟藥房　仁濟藥房　大綸綢莊　德仁藥店

田資福啓事

鄙人於二月初將大小篆字陽文章二顆同時遺失特此登報聲明作廢

遺失證章啓事

鄙人於上月遺失陝西省公路管理局第135號新證章一枚特此聲明無論何人拾得概爲作廢　郝志新啓

大陸醫院 淋濁專科啓事

淋病之頑強人人皆知固屬該病難治然亦未得適當療法本院潛心研究得到最新之方法以滲透力最強之注射劑不傷內臟可於最短期間除根殺菌力最大之洗滌劑不傷組織數次痊癒並救濟貧苦患者每日上午八時至十時半價治療特此廣告

診斷時間　上午八時至十二時　下午一時至八時

大陸醫院謹啓　地址端履門北首

產科專門 馮澤普女士

馮澤普女士係遼寧小河沿產科專門學校畢業曾在平津各市執行業務十有二載近由北平來陝開設產院隨意看護週到經驗豐富手術精良孕婦檢查免費（夜間接生備有通行證）「院址」東大街菊花園參府巷甲四號（電話）五十八號

北平 西鶴年堂參茸國藥莊

分設西安支店

本堂開設北平四百餘年虔修各藥功效素著遐邇馳名茲爲便利本市顧客起見特設支店開幕伊始深蒙贊許時屆秋令特備應時對症藥品數種列舉於後倘蒙惠顧無任歡迎　並爲各界顧客便利

代客煎藥　不取分文

羚翹解毒丸　瘟疫流行頭暈身燒
精製雪梨膏　清肺止嗽化痰生津
止嗽化痰丸　新舊咳嗽有痰舉發
婦科至寶丹　行經腹痛經前錯後
止嗽定喘丸　痰喘作嗽晝夜不停
玉液金丹　胎前產後諸虛百損
時疫清瘟丸　瘟毒發頤咽喉腫痛
參茸衛生丸　下元不固久無子嗣

舖設鼓樓南街路西　（電話）四二八號

本堂主任謹啓

在甘東北軍 月中可過陝東開

蔣救濟東北軍民貧苦眷屬捐款 決定十二日起分兩處驗證發放

東北軍防地、自中央有新決定後、行營卽令駐陝甘各地之該軍各部隊除高陵等地均已登東東開外、其餘蘭州及隴東各地部隊、刻正集中、本月中旬卽可過陝東開、隴海路局派調之客車皮、頃已集中灞關渭南咸陽等站、以備運輸云。（中央社）

蔣委員長爲體䘏東北軍民貧苦眷屬、特捐鉅欵、以資救濟、月前經行營顧主任轉飭東北軍長官分別調查登記、現已統計完竣、除各部隊冊報各戶、已由各該部領欵轉發外、其餘凡在甘肅綏靖公署駐西安辦事處登記或經調查之各戶、定於本月八日起至十日止、該處派員逐戶復查、以免遺漏、並定十二日至十五日上午九時、在民衆體育場及建國公園兩地、分別驗證發放、昨（六日）已通告本市公安局第一五六七各分局界內寄居各戶、屆時齊集北大街民衆體育場、持證領欵、第二三四公安分局界內者、至西大街建國公園聽候驗證放欵、逾期卽予停發。（中央社）

省行政會議 秘書處昨已成立

在京各省委卽來省出席

【本報專訪】陝西省二十六年度臨時行政會議、決定本月二十日舉行、召集電日前已發出、屆時各省委廳長、及各區行政督察專員、均可出席會議、省府爲加緊籌備計、大會秘書處昨（六日）已正式成立、並自卽日起、開始籌備一切、擔負責籌備之某君語記者、行政會議出席人員、除省委、廳長、及各區督察專員外、保安處處長、及高等法院院長、屆時亦須參加、大會主席由省政府主席擔任、並訂有臨時行政會議規則、經省府會議通過施行云。

會議規則

【省府消息】省府以二十六年臨時行政會議、定於本月二十日在省舉行、爲期甚迫、昨（六）日特分電各專員、飭將各項提案、務須於開會五日前寄到、以便編入議事日程、又臨時行政會議規則、業於前（五）日省府委員會通過、原文如次、第一條、本會議以省政府主席、各委員、各廳長、保安處長、高等法院院長、各區行政督察專員組織之、第二條、本會議以省政府主席爲主席、第三條、本會議開會日期、暫定會期三天、自二十六年三月二十日起、第四條、本會議會員、如有提案、須於開會前二日送交本會議秘書處、以便編定議程、其有臨時提議者、須有會員三人以上之連署、或附議、始得成爲議案、第五條、本會議各種議案、須付審查者、由大會主席就會員中指定審查委員、分組審查之、第六條、本會議議決事項、由省政府分別令飭各主管機關、遵照施行、第七條、本會議設置秘書處、辦理一切事務、其辦事規則另定之、第八條、本規則自提請省政府委員會會議議決公佈之日施行（中央社）

省委來電

陝西省政府爲推進全省行政起見、已定本月二十日舉行二十六年臨時行政會議、刻正積極籌備會議秘書處、昨（六日）已開始辦公、本省新任各廳長在京者、除晉謁中樞當局請示一切外、昨（六日）均有電到省報告定下週返陝以便與會、第一區行政督察專員富文、第五區行政督察專員魏席儒、第六區行政督察專員張篤倫、第七區行政督察專員熊正平、定本月中旬來省以便出席云。（中央社）

關麟徵抵省

留數日返防

中央軍二十五師師長關麟徵氏、於日前因料理公私事務、由甘肅防地返抵西安、下榻私邸、現在省尚須數日勾留、仍將返防訓練部隊云。（華西社）

【又訊】陸軍第五十一師副師長李天霞、因某項要公、由漢來陝、乘隴海快車於今午到省。（西京社）

【又訊】陸軍第二十四師副師長陳士虎、代表該師師長李英赴京公幹、乘今夜零時二十分鐘隴海十二次快車赴徐轉道津浦赴京（西京社）

賑會將派員 視察甘災情

賑災辦法已定

【本報專訪】甘肅各縣、連年災情慘重、河西及隴東一帶、業已十室九空、災民待賑之殷、迫切至於極點、經該省各界災情救濟會迭電呼籲、中央曾經撥款三十萬元、辦理河西各縣急賑、隴東各縣、尚在繼續設法之中、並經救濟會特派代表晉京、面謁中樞領袖請求續撥專欵施賑、當蒙中央核准、飭由財政部會同全國賑務會協商辦法中、（六日）據關係方面消息、最近卽可決定、昨關於甘肅災情救濟事宜、甘民廳廳長劉廣沛已於日前晉京、謁晤中樞當局、請求早日實現、昨劉氏抵京後、及謁晤全賑會朱委員長、各機關長官、對續撥賑欵事、大致業經商定、並悉中央對於甘肅災情情形、頗爲軫念、爲明瞭災象實況起見、近將派員赴甘視察、以便早日籌劃具體辦法云。

孫主席昨拜訪 行營少將以上官員

樊軍長昨抵省謁顧主任

新任陝西省政府主席孫蔚如、昨（六）日到行營分別拜訪少將以上官員。（中央社）

樊軍長崧甫、昨（六日）下午五時由防次抵省、卽赴行營晉謁顧主任、報告防務、日內卽返云。（中央社）

政院令愼重銓敍

審查証件防朦報僞造

【本報專訪】澄清吏治、愼重銓敍、省府日前接奉行政院訓令、嚴飭今後對於銓敍考績事宜、務必切實辦理、對於審查證件、尤防朦報僞造情事之發生、省府奉令後、隨卽轉飭所屬各機關、各區行政督察專員、及各縣縣長、嚴密遵照辦理、茲將政院原令、照錄如次：案奉國民政府二十六年二月十二日第一零零零號訓令內開、案據考試院二十六年二月二日呈稱、現據銓敍部呈稱、查本黨第五次全國代表大會宣言第五項。愼考銓嚴考績、以立國家用人行政之本、其旨在建立考銓制度之威信、以冀吏治之澄淸、本部職司銓政、澄叙官方、自應力圖整頓、以樹風聲、用副中央注重考銓之至意、本部辦理公務員各項審查、關於被審查人所繳之學歷經歷證件及著作發明等項、除取消其資格外、凡發覺有僞造情事者、同時復將原件發還機關、請其查明究辦、歷經辦理有案、惟各機關對於此類案件、率多漠視、或不予嚴格查究、如不勵行整飭、則僞冒之風、恐更滋長、影響銓政、實非淺鮮、伏查十九年十一月本黨第三屆中央執行委員會、第四次全體會議、關於整飭綱紀、確立最短期內施政中心、以提高行政效率案內（乙）關於肅正綱紀、與刷新政治之方案第六項下半段有各機關主管長官以處分之決議、並經國民政府十九年十一月二十九日第六四三號通令遵照辦理在案、擬請重申前令、自茲以後、凡各機關所送職員各項審查案、對於送審證件、主管長官在未送出以前、應予充分詳查、不得貿然轉送、如有故意朦報職員證件情事、一經查覺、或經人告發、除撤銷各該公務員原審查資格外、並應依據中央決議案將其主管長官依法定程序予以處分或過發覺僞造情事、送還究辦、放任不理、甚至行同僞造資格虛僞證明者、亦得準此辦理、以重銓政、而肅官常、是否有當、理合備文呈請鈞院察核轉呈國民政府鑒核通令遵行、實爲公便等情、據此、查第三屆中央執行委員會第四次全體會議通過之刷新中央政治、改善制度、整飭紀綱、確立最短期內施政中心、以提高行政效率案內、乙項第六欵下半段、有各機關如有朦報職員資格、應予其主管長官以處分等語、前經鈞府通令各機關飭遵在案、現在應否准如該部所擬、重申前令、通飭遵行之處、理合備文呈請察奪施行等情據此、應准照辦、除分行外、合行令仰遵照、並轉飭所屬一體遵照、此令、等因奉此、除分令外、合行令仰遵照、並轉飭所屬一體遵照。

追悼吳伯藩

各界今舉行

陝西省政府顧問兼省營酒精廠籌備主任吳伯藩博士、上月廿二日在豫三水墮機殞命、噩耗傳來、同深哀悼、此間各界名流、以吳君不幸墮機逝世、特定今（七日）日上午十一時、假本市臥龍寺舉行公祭、各機關團體及吳之生前友好、昨（六日）均有輓詞花圈送達、屆時前往弔唁以慰英魂。（中央社）

西蘭路基

卽分段整理

全國經濟委員會西北國營公路局、以西蘭公路、爲西北交通幹線、近兩月來、因地方不靖、養護未周、以致路基間有坎坷不平之處、茲爲維護路基、以利行車計、除請准專欵切實維護外、卽日恢復原有道工分段整理、以期平坦、日內擬派工程人員、前往指導整修（中央社）

陝南合作社

從事推進中

陝西省農業合作事務局、爲發展本省關中及陝南各地合作事業、以收實效起見、前已劃定關中及陝南爲十合作區、昨據該局負責人語中央社記者、關中及陝南各地合作區、均已劃定、各區指導員前日由省出發、從事組織區辦事處、本月中旬、卽可次第成立、陝南農業合作事務分局、定本月十五日正式結束、此後各縣合作社互助社之信用貸欵或還欵事宜、卽可就近向區辦事處接洽、以資簡便。（中央社）

梅渠工程趕修中

孫紹宗定明日往督工 李儀祉定期由蓉飛陝

陝省梅惠渠水利工程、自去歲十一月勘定大壩地址、卽興工建造壩基、嗣因交通不便、中止進行、該渠總工程司孫紹宗、自日前由京返陝後、卽令尅日復工、依照原有計劃進行、昨（六日）據孫氏語中央社記者、梅惠渠工欵、全國經濟委員會允分期撥付、茲爲依限完成工程計、卽增加工人、趕急修築、本人定八日赴工地督促進行云。（中央社）

本省水利局局長李儀祉前應川省電邀入川考察水利工程、茲已多日、現據關係方面消息、李氏日前由重慶行抵成都、本月四日由成都赴灌縣考察、旋往青城考察該縣之水電廠、定於本月十一日乘歐亞機飛返西安云。

耀縣行政會議

議決整理保安隊

【耀縣通訊】耀縣縣務會議、於三月四日下午舉行、出席人、林右喬、張平三、劉琴祺、袁行忠、梁廷棟、崔欽明、任希文、圖書館、劉春波、劉世福、劉月亭、周賢、察員新中、郝隊附克俊、李科長等、首由主席李科長報告、討論事項、一、郝隊附提議、關於保安隊編制恢復原有保安法令、在法定範圍內、照建制案、能夠維持地方治安、減輕人民負擔原則下、使保安保甲打成一片、軍事民衆化、以實現地方民衆武力爲原則、在未奉明令以前、仍遵照原有保安法令編制辦理案、請公決案、議決、（通過）、二、郝隊附提議、關於隊丁人選問題案、一方面由各聯保提調壯丁服務、以三個月爲限、一方面招募、請公決案、議決、（通過）、三、郝隊附提議、關於經費案、現照實有人數領支、由三月一日起領、請公決案、議決、（通過）、四、郝隊附提議、關於服裝費案、現維單衣、照實有人數縫製由服裝費項下開支、請公決案、議決、（通過）、五、張平三提議、關於縮減隊兵人數案、議決、一面呈請上峯核示、一面推動、通過。

長安施種牛痘

定本月十三日開始

長安縣衛生助理員鑒於春季天花流行、前日業請縣府、按照過去成例、組織施種牛痘處、以便深入鄉村、作普遍施種、已誌本報、茲悉該縣縣長見呈後、甚爲提倡、並以此種事業、關係民命較大、以每年加以擴大、以資息澤合邑嬰兒、即該衛生助理員現正積極籌備、擬於十三日即可開始施種云。

陝北糧漲亟待救濟

小米每斗四元超歷年紀錄

近據陝北通訊、及官方文件、與最近歷次由該處視察歸來之人員、均稱陝北境內曩認爲最大危機之所謂匪患、已逐漸消弭矣、地方治安、恢復平靜、兼公路交通相繼完成、昔年路斷人行之地、今盡將客長往來任意通行、荒蕪田園、流散人民、亦漸仍就隴畝、重務耕稼、動盪之西北、已相次恢復安定也。唯數月以來、食糧異常昂貴、百物日形漲價、卽以元氣未會大損之綏德、米脂、榆林等縣而論、此種情形、尤表現得具體與明顯。陝北人民以小米爲大宗食料、其次則豆麥等類、去年春夏之交、金融無大變動、小米每斗不過一元有零、秋後逐漸漲價至二元以上、冬季又漲、至最近竟漲至四元左右、現象突然奇變、其他百貨雜物、亦均漲價、數年來賤如糞土之田地、亦頓然價貴至每坰（合三畝）六七十元、以致市面交易、與金融情況、均起波動、平民生計更因此發生恐慌、佔十分八九之平民均遭受缺乏購買力之最大痛苦、此種病苦因關係大多數人之生活問題、因恐不加調劑、將來爲更可憂慮之危機也、故一般人民頗對此大加注意、擬設法免除此種現象、據各方觀察、認爲造成目前民食恐慌之主要原因、爲富商利用金融流通、行操縱、高擡物價、而圖乘機取利也、因爲陝北去年秋禾倘有七八成收獲、按諸往年情形、糧價不特不應當高漲、而尤應低落、雖然生產未至過豐、而決不似荒旱之年、生產量過形減少也、尤以米脂綏德等地、其生產量幾完全與昔年相同、（因無荒蕪失耕之田）但食糧價則直超過民十八年旱災後之水準、（按民十八年全陝北旱災、小米每斗僅漲至三元左右）。此食糧漲、既非由於生產量減少、則爲少數人借機操縱可知矣、每斗四元、而貧農決不敢擅賣、僅足維持家用之糧而食也、故糧價高漲獲利者仍爲地主與糧商、宜乎其運用貨幣而居間操縱也。至如有人謂糧食之漲、係因軍隊增多、人口增加所致、更爲荒謬、查陝北年來所增加之駐軍不過三師、（八四師與湯恩伯部）、然該師等餉源頗穩、食糧皆購自晉省、至今陝晉交通要道宋家川至綏德之間、日有驢騾六百餘匹往來輸運軍糧、故軍糧決無影響於陝北食糧也。此外陝北百物之昂貴、致地價之轉高、均爲地主等圖利之門徑、百萬平民、誰復有田地可售、誰復有金錢可購買乎。

最明顯之現象、則爲食糧雖漲、百物雖貴、而農工傭工、小學教師、商號店員等、以苦力生活者之身價（工資）則一如往昔、似此一般平民之收入、依然如故、而必需之生活資料（食糧）竟較前漲價三倍、遂致大多數人無不陷於食糧恐慌之狀態中、無不爲無購買而遭受極大痛苦也。現據關心者預測、如任此現象發展、則舊歷二月中小米每斗必將超過四元以上、民生前途更不堪設想矣、唯據本年各地對於發生此種現象後之有效調劑辦法、爲政府當局之實行有效之節制、節制糧價之高漲、本市去年西安事變前、亦曾一度有此現象、白麵每袋竟漲至六元以上、當時幸經食糧調制委員會限制糧價、刻陝北已至最危險之關頭、百萬生命關係之間、幸當局注意及之也云。（華西社）

韓城各界呈請 以工賑修治道路

使東通禹門西通柳溝 去冬至春雨水甚缺少

【韓城通訊】韓城近三年來、在由少蘊縣長治理之下、對於各項政治、均逐次推進、交通一政、亦經擇要實施、如去年至今、大軍過境、無不稱便、惟自去冬以來、雨澤缺少、由已卸任、遂由王縣長蒞新、到縣之後、于庶政積進之餘、對於縣中最要而未竟之建設、尤努力籌劃、前日以久旱民饑、應利用工賑辦法、修治縣城東北至禹門西至柳溝之二大車路、以便交通而資救濟等情具文呈請於省府及省賑會核准、付郵未久、本縣各界人士亦卽具文以工代賑修治道路各情、聯名呈請縣府與省府及省賑會、茲將其呈文原稿、抄誌於下、卽可見該項路政之興各界熱心建設之一斑『呈爲呈請事竊以庶政多端、交通最關重要、交通發展、尤以路政爲先、查本縣歷年以來、對於築路一項、無不策勵進行、所有縣城至郃陽地界之路、因係本省汽道、早經修築完成、已奉令實施通車在案、公私商旅、均稱利便、惟自縣城以北通至龍門之路、約長六十華里、及自縣城通至大嶺之道、約長一百一十華里、此二段工程、龍門之路、關係秦晉商運交通、亦爲縣北孔道、大嶺之路、關係本縣及宜洛糧運與防匪之要地、尤爲各山各川總樞、或爲溝壑間隔、山嶺重疊、險阻崎嶇、或係山道、宵小不逞、每易潛藏、調遣搜剿、動稽時日、運輸一切、尤多延誤、坐此交通不便、致生諸般障礙、前雖幾經籌畫、從事開闢辦法、終因此項欵費、無從籌措、而地方稅收支、奉令核定、往往有絀無盈、更屬無法挹注、力與願違、徒滋浩嘆、第以究屬目前急要決不容緩之舉、似不能因噎廢食、久事擱置、急宜另籌變通調劑辦法、以資興修而利交通、伏查本縣自客夏以來、至今未得雨澤、秋禾歉收、麥苗枯萎、多數民衆、感受農村破產之後、又復罹此旱災、飢餓待哺之民、觸目皆是、擬移賑充作前項路工之資、實行以工代賑之法、似此一變通轉移之間、則築路工程得告完成、被災民衆均霑實惠、洵爲一舉兩得之善政、從此翠慶更生、不啻仁粟義粟之賜、道路坦蕩、常感加惠地方之德、用特合詞具文、籲懇鈞會府府俯鑒下情、准如所請、予以施行並祈指令示遵、實爲公德兩便、除分呈外、謹呈□□』云云、韓城保安大隊附王琅生及商會會長中校校長財教建三助理員明倫堂彰耀寺宮前巷各小校校長全縣九聯聯保主任等聯呈。

藍田預防天花

【藍田通訊】本縣衛生所、視春間有日恐天花流行、隨呈請縣府、說明原委、卽領到欵子若干、赴省購得大批牛痘苗、該所當下佈告四出、此次施種、不論男女老少、都可來所點種、並不取分文、現聞每日前去者、頗不乏人云云。

同官煤田地質調查記（四）

第三章 構造

海陸變遷

一、海陸變遷：同官東南區、當寒武紀以後、大陸下沉、或海水升進、以致大部面積、俱爲海水所覆蓋、而潭沒於深海之底、經過整個奧陶紀、造成廣厚之石灰岩、迨後海水退縮、或大陸升起、經過一長時期之剝蝕作用、遂使志留泥盆二紀地層、完全無存、至石炭紀、始又有淺水之浸入、忽漲忽縮、忽進忽退、因而形成頁岩砂岩、再三再四之相間重疊、二疊紀以後、上新統以前、有一造山運動時期、然後始有上新統之紅色土、及更新統之黃土層、相繼由風吹來而停積、此所以紅色土或黃土、均以不整合之關係、而覆蓋於古代地層之上也

褶縐

同官煤田、因大部面積、均爲紅色土及黃色土所覆蓋、故其構造實况、實難詳爲測定、但就溝渠及河槽內各岩層之零星露頭之走向與傾角之變動、以及地形之徵象、亦略可明瞭其構造之梗概、同官煤區構造、適成一背斜層、奧陶紀石灰岩、由東而西、橫亙於煤區中部、作背斜構造之中軸、所謂石炭二疊紀含煤層、則分布於該灰岩之南北兩方、在灰岩北之含煤系、傾斜大致向西北、傾角平均十度；在南部者、傾斜大致向東南、傾角約七八度、背斜層頂部、原來當有含煤系之沉積、因侵蝕較易、故今日已完全剝落盡淨、遂致下部之石灰岩、崢嶸突出、顯露於地表、在此背斜構造北翼之含煤系、自身亦覆成多數之小背斜與小向斜、惟軸向概爲西北、與東南、傾角均在十度左右、此爲顯然一致之情況、當知其發生褶縐之動力來原、係屬相同也、今略舉次小背斜之所在及岩層之走向與傾斜、卽可見一般、如在王益村、洞子溝含煤系、岩層之走向、爲北七十度東；傾角十二度向東南、在灰堆坡北一帶、含煤系岩層之走向、西北六十度東、傾角十二度向西北、此爲一小背斜構造也、又如同官縣北四周含煤系之走向爲北六十度東、傾角八度、在順城村、同系之走向爲北五十五度東、傾角十五度向東南、此爲一小向斜之構造也、褶縐之構成、當屬橫壓力、而今大小褶縐之軸向、概爲東北西南、然則此橫壓力之來、不爲西北、卽屬東南也明矣、此煤區東南距所謂八百里秦川之渭河流域之北邊、約十餘華里、渭河槽之形成、斷層之發生、對此褶縐之生成、不能無關、如是謂爲此橫壓力之來山東南方、當不誣也。

斷層

（一）四合溝斷層、該斷層之走向、取東北西南向、東北起溝家河、西南迄雷家坡、止沿溝之方向而行者也、西北爲下降部分、東南爲上升部分、故溝北爲石炭二疊紀含煤系、溝南卽爲板狀之灰岩、灰岩因斷層之漲力關係、故呈板頁狀、而且扭轉破碎之處、亦所在多有、於是煤田受此斷層影響、南卽以斷層爲北境、突、因此斷層經過四合溝南口、故名四合溝斷層、（二）井坡斷層、井坡居陳爐鎭之西、陳爐鎭山巔俱爲煤系砂岩或頁岩、西降而至山腰之咀頭西堡一帶、則爲石灰岩、此則含煤系覆於石灰岩之上、顯而易見、情理然也、然而再西下而至井坡溝底、則含煤系又突然出露、顯然反居於奧陶紀石灰岩較下之部位、此蓋井坡斷層使然、井坡斷層之方向亦取東北西南、與岩層之走向一致、屬走向斷層、論其升降之部分、則西北部爲下降部分、東北部爲上升部分、當屬正斷層、東北起自井坡、西南展至崖窰、惟中間一段、爲紅色土所覆蓋、未曾顯露耳、（三）老虎溝斷層、陳家河煤礦之東約二里、有溝名老虎溝、溝之方向、約略爲西北東南向、石炭二疊紀煤系岩層由陳家河而東、至此溝爲止境、溝中石灰岩亦有板狀及扭轉現象、似由動力所致、且石灰岩之部位、亦高出石炭二疊紀岩層之上、故信其爲斷層使然、該斷層之走向、爲東北西南、而西南端又適爲四合溝斷層所截斷、故其發生時期、當較四合溝斷層爲早、至於該斷層東北引伸至何處、因爲黃土所蓋、無由探知、

不整合

石炭二疊紀含煤系、與奧陶紀石灰岩、成不整合之關係、已如前屬、但此不整合之情狀、祗可以走向及傾角而定、並無其他如礫岩層等之象徵、在洑水溝中、瓦窰溝中、北溝中、均有含煤系與奧陶紀石灰岩接觸之處、二層之間、雖無底礫岩層以作不整合之左證、但二者之走向傾角、均絕然不同、其爲不整合之接觸、昭昭明甚。

煤量

第四章、煤量及煤質：一、煤量、同官東南區煤田、因石灰岩之突出、天然劃分爲南北二區、北區北起縣城、南至洑水溝、西至漆水溝槽、東至陳家河、計面積約佔全東南區煤田之大半、因墩臺嶺突起於該北區之中部、恰如人身之脊椎骨、儼然又將北區分爲東西二部、東部今有陳家河煤礦、王舍坬煤礦、崖窰煤礦、四井井礦、西部今有灰堆坡煤礦、北溝煤礦、念頭煤礦、東區所產之煤、多向東南行銷於蒲城、富平一帶；西區所產之煤、則沿咸榆公路行銷於耀縣、高陵一帶、南區北起礦子溝、陽山、南至史家原、灣子村、西至新村溝、東至南崔裏、面積亦約有一千五百公頃、南區今有廟底溝煤礦、新村溝煤礦、各礦所產之煤、均沿咸同路線、行銷於耀縣、富平、三原、涇陽一帶。（未完）

協助甘省財政 中農兩行押欵六十萬

陳端在滬已接洽圓滿 並赴滬商開發實業費

【本報專訪】甘省財政情形、素極困難、幸經前任甘財廳廳長朱鏡宙、及現任廳長陳端竭力整頓後、較前已見轉佳、若非事變影響、當更有所進步、前該省財政、每月不敷四十五萬餘元、刻每月尚短三十萬元、中央協欵、仍在繼續照撥之中、惟變後諸政待理、需欵日見迫急、如不另行設法、勢難應此過渡、陳廳長特於上月晉京、謁晤財部孔部長、商請補救辦法、昨（六日）據于主席左右語本報記者、陳廳長日前電于報告、藉悉關於補救甘財政問題、陳氏在京業已籌得辦法、承允孔部長之核准、決以中央協欵、向中央及中國農民兩銀行押欵六十萬元、以應甘省之急需、陳氏連日已與兩行當局接洽、日內可望決定、至於開發甘省實業、需欵一節、陳氏擬於在京公畢後、赴滬訪晤銀行實業各界領袖、協商具體辦法云。

浙江 陸大夫醫院

專門內科小兒科花柳科對於肺炎氣管支炎肋膜炎及一般傳染病尤富經驗茲又聘任沈王楨醫師診治耳鼻喉科及外科沈醫師曾任軍醫學校及北平大學教授廿餘年學驗俱宏幸勿交臂失之此啓

門診時間 上午九時至下午三時
出診時間 下午三時以後急症隨時
地址 武廟街三一號 電話三四三

召盤

本公寓因去臘遭受損失無意再繼續營業房屋已於去年十二月二十四日正式備函退租茲在交屋期間願將僅用二三月之全部簇新生財什物出盤（計有床桌凳椅各項數十件或百餘件不等）如有承盤者請惠臨本公寓接洽可也
東柳巷六號浙江大東公寓告白

女醫師遇洗泉 專治婦女科產科

科兒科特對婦科尤爲擅長凡婦科一切遠年近日之病症能在短期內除根今將應診科目列下
婦科 關於婦女生殖器病如子宮內膜炎卵巢炎喇叭管炎白帶子宮周圍結締炎月經不調因各生殖器病引起之併發症均用現代科學新法澈底負責治療 順產保產小兒婦安全如遇難產及橫生逆產等情絕對手到病除小普濟婦孺起見定價低廉如有十分貧苦者尚可義務診療 戒煙毫無痛苦 特聘專門醫師擔任皮膚花柳科
地址 南大街大湘子廟六濟號民診療所

北平實報

材料豐富 立論公允 消息靈通 敏捷翔實 每月四角 報費先繳
各派報社送報人均可代訂
總代銷糧道巷三十三號

冀寧醫院 負責戒烟

本院用最新科學方法戒烟，無論烟癮大小，準於短期內戒淨，毫無痛苦，走戒，住院隨意，藥費從廉。
「院址」東大街菊花園參府巷十八號
「電話」三一五號

翰林墨寶 美國自來水筆 名人書畫 名人碑帖集

贈券

大犧牲，（一）凡剪券附洋一元二角，當寄碑帖，岳飛、蘇東坡、顏魯公、劉石菴等十大部，凡剪券附洋一元六角，當寄美國14K金筆頭華盛頓牌自來水筆一枝，凡剪券附洋三元，當寄四尺中堂名人書畫，平平居士作十大幅，江南畫家花鳥、山水、偉人像，附贈書畫四幅，買一贈一，△平信郵票十足通用，上海郵局匯兌內容贈品，詳列郵寄上海四馬路英界連陽路九號
本社經售歐美自來水筆名人書畫碑帖久蒙各界信仰爲優待遠道主顧特上褙好的名人卷，翁同和，（二）凡剪券一牌自來水筆一只，合買六元，當寄，並可加題，名人書畫，夢石山水，金佛像，少題，作品可作兩件，人物花鳥，負責售賣，此券不任（西京）

犧牲 贈券

敬▲公司推銷外埠營業起見特別大贈送以招廣來讀者請將此券剪下附郵票八角卽贈洋裝交際 [illegible]
上海法租界霞飛路仁昌里二十二號鼎利百貨公司啟

西安行營維持
陝省銀行鈔票
昨召集銀行界商定維持辦法
市面各商店當晚已照常行使
金融界對此極滿意

西安市上最近忽然拒用省行鈔票、影響市面、殊匪淺鮮、中央社記者以省鈔流通市內、爲數不少、一般商民莫明眞相、竟拒收用、誠恐影響社會金融、故特走訪西安行營主管社會經濟事務之第二廳廳長葉元龍、叩詢維持辦法、承葉廳長延見、並告維持省鈔經過及辦法、據謂西安行營、以省行鈔票、市上近忽拒用、爲安定社會人心起見、特於今（六日）召集西安各銀行負責人員談話、經切實商討、共同決定、所有省銀行鈔票、一律行使、惟舊券內有一部破爛不堪與少數鱉有洞眼者、各行承收後、即須封存留庫、以免市面挑剔、出席各銀行人員、對此項辦法、均表贊同、省鈔當可照舊行使、記者辭出後、復訪金融界人員、渠等對當局維持省鈔辦法、均極表滿意、省鈔經行營維持、自不成問題云。（中央社）

軍事委員會委員長西安行營因市面拒用省銀行鈔票情事、今（六）日召集本市銀行界商定維持辦法後、現已照常行使、中央社記者爲明瞭市面情形、今（六日）晚會向市面各商店探詢、據悉該行鈔票、已照常行使通用。（中央社）

總理逝世紀念日
舉行植樹典禮
各部隊各學校均擬參加
林務局已着手準備樹苗

【本報專訪】本年植樹節、即將屆臨、正宜及時造林、本市各機關亦紛紛向林務局接洽樹苗、以便栽植、西安行營昨特派政訓科長李宗理前往林務局接洽、聞行營參加植樹之部隊有第十師、及三十六師、五十七師警備旅共約二萬餘人、現該局已着手準備樹苗、以便領取栽植云

【本報專訪】本月十二日恭逢總理逝世十二週年紀念、林務局擬於是日在中正門外東邊北城壕舉行植樹典禮、特函教廳率領本市各學校一律參加、並請將參加人數開送該局、以便事先分配地點、準備樹苗云。

實業部及訓練總監部、頃以社訓綱要第五章補助教育之目的、在於溝通政教之關係、發揮社訓之精神、建設國民經濟實踐勞動服務、茲以植樹節將屆、特會訂社會軍訓各隊團勞動植樹指導要領、會函陝省政府、杏照飭辦、茲將該項指導要領原文誌下、

◇……目的……◇ 本要領依據社會軍訓綱要第一零一條之原則訂定之、以溝通政教之關係、發揮社訓之精神建設國民經濟實踐補助教育之部份工作爲目的。

◇……時間……◇ 本年三月十二日前後二個月內、各地以社訓壯丁隊婦女隊少年團等爲基幹、舉行勞動植樹。

◇……機關……◇ 由市縣政府社訓總隊及農林建設機關合組指導委員會遵照規定執行、以市縣長爲主席。

◇……區分……◇ 一、在各縣以鄉鎮爲單位、在市區以警察轄區爲單位分別舉行、二、植樹地點、由市縣指導委員會、設計規定之、尤須注意每年鄉鎮及市區逐漸推行之程序及地段。

◇……株數……◇ 每期所植株數以與植樹單位之人口或社訓人數相當爲最小限度、又樹苗及植樹器具、一、樹苗由指導委員會請當地市縣政府設法供給、二、植樹所需器具由參加植樹者自備、必要時得由指導委員會設法供給。

◇……實施……◇ 植樹時由指導委員會選派技術人員負責指導、並應預先詳示植樹方法、保護、每期所植樹株、由市縣政府指定各該地鄉鎮長警察及農林機關切實協同保護。

◇……考核……◇ 社訓總隊於每期植樹完畢、應將舉辦情形按級彙呈訓練總監部幷由部彙轉實業部。

下水道工程
材料籌備齊全

西京建設委員會下水道工務所以東風解凍、正各工程推進之候、現仍遵照原定計劃、將各項應用材料、籌備齊全、以便開工進行、據該所工務人員談稱、無論何項工程、於天寒地凍時、必暫停止、自去歲入冬以來、照例停工、因天氣並不十分寒冷、倘撐稍覺暖和之時、以因事變而未完成之工程、補作完成、現因魏委員賢明在京商討西京市各項建設問題及所呈西京籌備委員會之預算決算、致未同陝、一俟魏委員歸來、下水道開工之日期、即可決定、現內部工作仍照常進行、大都爲辦理各建設之設計云。（西秦社）

【又訊】西京建設委員會科長劉祝君月前晉京報告及商討建設之進行、現因此間各項事業立待推進、特於昨日乘津浦車至徐轉道隴海路來陝、今（六日）晚八時許到達、以便主持此間之一切事業云。（西秦社）

東大工學院昨已開課
教部電平市長令離陝學生回校

此間東北大學工學院、業經校長臧啓芳來陝接收竣事、連日整理內部、均已就緒、昨（六日）日起照常上課、離校赴平學生、臧校長已電平校轉知即日返校、免誤學業、教育部昨（五）日電北平秦市長、略謂東北大學工學院赴平學生、平校不得收留、應令其速同陝上課。（中央社）

西京籌委會
修理城南公路
並派工重修杜公祠等勝地

西京籌備委員會以本市城南之杜公祠等名蹟勝地、經年來修建、已粗具規模、惟近月來、因冬季甫過、諸凡設施、均待整理、故特派工往各地重新修整、值茲春景明媚、正可引導士民春遊之興趣、至通各勝蹟之公路、如有塌毀者、亦由建委會派工修復、以利交通云。（中央社）

公安局定本月中旬
舉行衛生宣傳週
王局長昨召集聯保主任訓話
切實勸告民衆掃除街巷骯髒
取締當街擺攤販

【本報專訪】省會公安局以時屆春令、疫癘最易滋生、以全市民衆極應勤事打掃、以期清潔、而弭疾疫、因自前日起組織宣傳隊、於各僻街小巷遊行宣傳、以便喚起商住各戶、努力遵行掃除事宜、俾能注重公共衛生、該局王局長宗山爲使民衆更能切實領悟起見、昨（六日）晨九時特召集本市各聯保主任及保長共計二百餘人、在該局操場訓話、大意略謂、公衆健康即個人之健康、公共衛生即個人之衛生、全市民衆應以注重個人衛生之心理進而注重公共衛生、使全市居民皆得保持健康、而公共衛生之基礎即係應勤事掃除、使病菌不得滋生傳染、故連日以來、特令宣傳隊在本市積極宣傳、務使家喻戶曉、實行所散標語上之事件、宣傳工作於本（六）日即告結束、自本月七日起當令各分局及警察清潔各隊徧市稽查、遇有某家門前骯髒污穢者即行將其戶長拘罰、决不徇情、至於處罰辦法、絕對避免罰錢、而處以㈠拘役、㈡罰掃街、㈢罰做苦工、三種辦法、今日召集大家的意思、即係將此種辦法使大家返去後普徧告知民衆、務須注意公共衛生勤事掃除、毋貽咎戾云、又該局宣傳隊昨晨繼續出發、由該局派四科職員鄭希賢率領、經迎祥觀巷、北廣濟街、化覺巷、西羊市、麥莧街、蓮花池、蓮花池街、糖房街、出北門、經自強路、童家巷、火車站入中正門、經尙仁路、中山大街、始行返局、經過之地、市民多遮道佇觀、預料收效必宏云。

陝西省會公安局以時屆初春、氣候不正、公共衛生、亟應講求、茲爲預防時疫流行、以重衛生起見、自即日起擴大宣傳衛生常識、俾市民切實了解、並定於本月中旬舉行衛生宣傳週、俟日內召集各分局局長會商後、即可決定、屆時對於全市屯積之垃圾、限期清除完竣、並令飭各聯保主任轉知各商店住戶永久保持街巷院清潔、以重公共衛生。（中央社）

省會公安局以近月來、市衢內重要地區之攤販、擺設櫛比、不特有碍市容、對於市政交通、防害更至鉅大、故由即日起嚴禁沿街擺設攤販、令其遷移集中指定之地點、以期統一管理。（邊聞社）

西安廣播電台
籌備正式廣播
黃天如昨抵陝履新

中央廣播電台西安分台、事變敉平之後、中央以西安方面廣播事業、極爲重要、爰派中央廣播事業管理處總幹事李秉新率助理員二人到省接收、維持臨時廣播、一面調派原任中央廣播電台福建分台主任黃天如接充西安廣播電台主任、黃氏奉調後、即率全體工作人員八人、於今（六日）晨由京抵省、現正部署內部人員、編排節目、一俟竣事、即開始正式廣播、至李氏俟一切交替後、即返京復命。（中央社）

新任西安廣播無線電台主任黃天如、昨（六日）晨由京抵省、即到台視事、對於內部一切、將有所整頓云。（中央社）

省府准撥款
補助含光小學

【省府消息】省府近據教廳呈、以長安縣私立含光小學辦理未久、成績尙佳、惟經費不足、勢難維持、擬自本學期始、每月由廳產收入項下補助該校三十元、俾資發展等情、當以事關提倡教育、自應照准、昨已指令並飭財廳遵照矣。（中央社）

本年度首次
中醫考試揭曉
陳子安等八人成績及格

【本報專訪】本市中醫例由省會公安局於每年三月一日及十二月一日根據管理中醫暫行辦法第四條之規定舉行中醫考試二次、及格者即由該局發給行醫執照、准予營業、現悉本年度第一次中醫考試業在省會公安局於本月一日舉行、投考醫士共計數十人、試卷連日經中醫考試委員會各委員評閱完竣、及格中醫共計八名、昨由該局造具清冊呈賚民政廳備杳、茲將考准各醫名字、籍貫、年齡、成績各項錄誌於左：㈠陳子安、年三十二歲、陝西省城固縣人、成績分數七二・〇〇、㈡王海龍、年二十五歲、河北省北平市人、成績分數七一・〇〇、㈢艾吉甫、年四十歲、陝西省米脂縣人、成績分數六六・〇〇、㈣徐鎭、年五十歲、河南汲縣人、成績分數六五・〇〇、㈤朱衍斌、年四十三歲、陝西省咸陽縣人、成績分數六十一、㈥劉桂巖、年四十六歲、河北省北平市人、成績分數六〇・四〇、㈦王德民、年四十一歲、遼寧省義縣人、成績分數六〇・〇〇、㈧翁仙孫年六十歲、陝西省長安縣人、成績分數六〇・〇〇。

平師大同學會
今開春季會
選舉力行中學校長

北平師範大學在陝同學會、定於今日上午九時、在本市崇義路培華女子職業學校舉行春季同學大會、辦理改選執監各委、選舉力行中學校長校董、審訂力行中學校舍設計圖及討論重要提案、通知陝昨已發出。

小學師訓所
招收學員

【本報專訪】陝西省小學教師訓練所、爲造就小學師資人才起見、現擬招考學員若干名、資格中等以上學校畢業曾服務教育界者、年齡二十歲以上四十歲以下、自即日起開始報名、至本月十四日截止、定於三月十五日舉行考試、考試科目、爲國文算術常識。

教廳趕辦移交
工作照常執行

陝教育廳長中央任命周伯敏充任、已誌各報、茲據教界消息、廳內一切事務、已早由米秘書主任主持工作、仍繼續進行、並督促各廳股人員、將該廳內來往文件及經費收支器物雜項、造成清冊、以備於周新廳長抵省移交。（西秦社）

推行義敎
辦理簡易小學
敎部訂定辦法要點

【本報專訪】敎廳近奉敎部訓令、略謂查修正小學規程第四條規定「爲推行義務敎育起見、各地並得設簡易小學及短期小學」原條第二項規定「簡易小學辦法、由各省市敎育行政機關訂定呈請敎育部核准備案」各等語、茲爲各省市訂定是項簡易小學辦法便利起見、特擬定「簡易小學辦法應行注意之點」九項、令發該廳仰即遵照辦理云云、附誌各省市敎育行政機關訂定簡易小學辦法應行注意之點如下、㈠簡易小學以初級小學爲限、修業年限得定爲三年、㈡簡易小學收受自六足歲起至十二歲止之學齡兒童、其入學年齡不得超過十二歲、㈢簡易小學名稱應參照修正小學規程第九條辦理、在小學之上各加「簡易」二字以資辨別、㈣簡易小學課程應參照修正小學規程第五章第二十三至第二十七條之規定、得照正常小學減少科目時間、㈤簡易小學之訓育應參照修正小學規程第六章第二十九條至三十四條辦理、㈥簡易小學之設備、得較正常小學量爲減省、㈦簡易小學不得徵收學費、㈧簡易小學校長敎職員除依照修正小學規程第六十二、六十三、六十四條之規定任用外、凡具有小學代用校長或代用敎員之資格者、亦得正式任用、㈨簡易小學與短期小學其餘各事項、得參照修正小學規程其餘各條辦理。

高等法院消息

民事審理日期

㈠長安敦仁堂與同盛成因債務上訴一案、定三月十六日審訊、㈡長安黃燿東與王守典因契約上訴一案、定三月十八日審訊、㈢永壽田鳳倉與焦鴻儀借麥上訴一案、定三月八日審訊、㈣寶鷄李春榮與張淸債務上訴一案、定三月十三日審訊、㈤長安陳開杏與劉兆祥終止契約等上訴一案、定三月十五日審訊、㈥興平祁善友與馬雲秀地畝上訴一案、定三月十二日審訊、㈦長安費元英與崔武氏遺產上訴一案、定三月十九日審訊、㈧長安强廷候與强獅娃地畝上訴一案、定三月八日審訊、

牌示

㈠醴泉縣看守所所官許國馨辭職照准、遺缺、調高如山代理。㈡邠縣看守所所官高如山、另有任用、遺缺委張效曾試署、㈢韓城縣看守所所官孫繼祖病故、遺缺派寇俊城代理。

經濟新聞

滬標紗花續漲
現貨市亦殊俏麗

【上海六日電】六日標紗花續漲、現貨市亦殊俏麗、計標紗漲一元三角、至一元七角、惟三月份跌六角、現紗成交二千零五十包、標花漲六角五分至八角、現花火機棉成交一千件、價五十七元六角、漢口棉一百件、價五十一元二角五分、茲將各月期價如下。

△標紗	開盤	收盤	較上日
三月份	二四〇・六〇	無市	跌〇・六〇
四月份	二三八・九〇		漲一・三〇
五月份	二三八・〇〇		漲一・七〇
六月份	二三八・〇〇		漲一・九〇

△標花	開盤	收盤	較上日
三月份	四三・七〇	無市	漲〇・六五
四月份	四四・二五		漲〇・六五
五月份	四四・五五		漲〇・六五
六月份	四五・三〇		漲〇・八〇

滬粉麥堅穩

【上海六日電】六日麵粉小麥市呈堅穩、計麵粉三月份開盤四・〇八、收盤四・〇六二五、較昨（五日）漲〇・〇一七五、小麥三月份開盤六・七五、收盤六・七三。

滬證券參差

【上海六日電】六日證券市呈參差之象、各種略有漲落、茲將市盤誌下：

戊種	三月	無市
	四月	六六・〇五
丁種	三月	六六・四〇
	四月	六六・九〇
丙種	三月	六七・〇〇
	四月	六七・三〇
乙種	三月	六八・九五
	四月	六九・一五
甲種	三月	七三・四〇
	四月	七三・九〇

匯市仍寂

日來本市匯市仍呈沉寂、各地交易均殊零落無多、行情較前無大軒輕、昨各地三月底期行市如下、上海得二元、北平得三元、天津得二元、漢口貼二元、鄭州得二元、解州得二元、潼關得一元、同州貼一元、鳳翔貼一元、漢中貼八元、蘭州得二元、天水貼六元、平涼貼二元、成都得五元。

疋頭市呈平疲

日來本市疋頭市呈平疲、來貨陸續有到、行情無大軒輕、去銷亦頗不惡、前途看有進展、昨各貨行市如下：十丈十斤白細布九元八角、十丈三麟十八磅白粗布十二元四角、十丈三麟十六磅十元五角、十丈三麟十三磅白粗布九元八角、十丈三麟十一磅白粗布八元三角、六二雙童頭號扣布二元九角、二八千布一元一角五分、十丈全家如意白市布十一元三角、十丈迎春白市布十元六角、十二丈高陽白市布十元八角、七五軍馬白斜布五元二角、五丈白條府綢二元六角、六丈白條府綢二元九角、五丈京雙青毛市布六元四角、五丈合記藍市布六元一角、五丈津眞藍士林布八元三角、六丈高陽色士林布五元三角、十二丈高陽色士林布十元六角、七五四君子元青工呢十元二角、七五四君子各色嗶嘰九元六角、七五聚賢村各色工緞十一元、四四鶴聚寶各色哈嘰布十一元五角、五丈萬年青市布八元三角、五丈色素府綢十三元二角、五丈色素蘇紡八元三角、五丈色鐵機緞七元四角。

金市呈沉呆象

本市金價現呈沉呆象、來源底貨均殊無多、抬面交易亦殊零落、市盤雖無變更、但現有行無市狀態、昨市飾金收價一百十二元、出價一百二十八元、金店收入一百十五元、兌出無市、申津現貨足金市在一百十六、七元間。

乾菓庸碌
來去均無大宗

乾果現市呈庸碌象、來貨既無大宗、去銷亦不甚旺、行情大致穩定、昨市揀花生十二元、混花生十元七角、熟花生十二元五角、上花生仁十七元五角、花生仁十七元、小花生十六元、白瓜子二十一元、大瓜子三十一元、中瓜子二十五元、小瓜子二十一元、同州大棗十一元、同州次棗九元、靈寶大棗十七元靈寶次棗十二元、歸德棗十元五角、山西大相棗十八元、山西次相棗十二元、邠州晉棗八元、邠州元棗五元五角、金針菜三十二元、杏干九元五角、甜杏仁四十元、苦杏仁十七元、核桃一元二角、核桃仁二十五元、粉麪十八元、粉條二十元、百合二十四元、山藥十四元、柿餅七元五角、盒餅十元、東路梨十五元、橘子三十四元、香蕉二十元、青果二十元、甘蔗十二元、鮮筍四十元、棗椒十三元、椒麵十一元、花生油二十六元、大磨油二十八元、小磨油三十一元五角、菜子油二十六元、棉子油二十四元。

藥材平利
零躉交易俱旺

本市藥材市近呈平利、零躉交易均頗不弱、行情大致穩定、昨各貨行市如下：紅花一元一角、元肉七角五分、雲翎五十七元、人言五十六元、遠志六十四元、大吉二十七元、洋冰二元三角、紫叩一元七角、毛据紅六角、桔梗二十五元、桶桂三十三元、石明二十七元、杭菊五角五分、別甲三十七元、香附十七元、原桂一百三十五元、大海五角五分、海馬二十五元、昆布四十七元、黃菊三十七元、雲苓二十八元、兒茶七十三元、松香十七元海藻三角八分、白菊二十三元、赤苓十七元、輕粉七十二元、烏虫一角七分、胆花三十六元、薏米二十七元、檀香七十八元、杭芍二十七元、雲神十七元、元寶五元六角、小膠四十六元、苓個二十九元、硃砂二元一角、柏仁三十一元、降節四十六元、羌活四十四元、白朮二十七元、辰砂五元七角、百部一角八分、甘石五十七元、絲籽二十元、貢朮三十一元、三七二十二元、虫退四十六元、犀角三十元、山萸三十二元、於求六十三元、七寸朴二十五元、紫菀十七元阿爲一元五角、蘇籽二十六元、雲朮五十二元沒藥六十三元、雲皮六角五分、金沙四十八元、江虫六十三元、東杏十七元、乳香五十七元、木瓜四十五元、山甲二元五角、佛手九角、潞參六十三元、桂枝二十二元、紅娘三元、山奈四十五元、鈎藤三十五元、自夏四十六元、揀砂一百六十五元、班毛一元七角、零草七十二元、莫萸三十元、飄夏三十六元、原砂一百零五元、月石五十五元、排草七十二元、芡實二十六元、川芎五十三元、益智三十八元、故籽二元七角、廣藿香九十元、全虫二元六角、澤瀉五十二元、石斛五十二元、土虫一元三角、南藿香二十六元、法夏五十二元、枳實二十六元、香菇二十二元、蛤蚧九角、玉果一元一角、天冬五十三元、枳殼十六元、紅枝三十二元、晉蓍二角七分、苦果一元八角、通草七十五元、寸冬七十五元、檳榔片四十元、玉金四十二元馬榔一元五七、青相籽二十二元、山葯三十五元、土苓二十二元、君子五十二元、棗榔四十五元、常山六十二元、禹銀花六十二元、北五味六十元、月黃三元五角、梅片六元二角、生地十六元、熟地一角八分、九地十六元、川木香五角五分、廣木香九元、粉丹皮一元二角、元胡六十二元、公丁香六十二元、蓽撥六十五元、草果五十元、青皮二十二元。

韓城物價騰貴

【韓城通訊】韓城自冬令至今、雨雪均未降落、各項糧價無不日形高漲、兼之交通阻塞、時時變化、棉花之價、跌落不穩、各項貨物、均都大漲不已、茲將各物市價、分誌于左、麥每斗三十二斤、價洋四元三角、白米每斗（斗同上）洋五元五角、小米每斗洋三元九角、玉麥每斗洋二元六角、清油（多爲棉子蔴子芝麻等類）每斤洋三角一二分、棉花、每十斤洋三元六七、近日道路通暢（潼關車通黃河已開）其價始漸有起色云、至各項外運之貨、價值均甚昂貴、如煤油每筒已由五元漲至七元二三、洋燭每箱已由四元九角漲至六元三四角、其原故均因受交通之影響耳、此外如布疋之類、紙張之類、其價亦比前增漲許多。

補腎扶陽　金剛藥片

▲健身之寶　▲力大無窮

俗語云：「金鋼百鍊」，卽表示堅固強毅之意。吾人雖祇具血肉之軀，但也要有「金剛」那樣的大無畏魄力，纔能應付社會上的無窮變化。本藥廠精選古方，用化學方法精製成「金剛」新藥，能醫治男女一切腎虛體弱諸疾，如患．男女貧血，五勞七傷，氣喘咳嗽，先天不足，後天虧損，用腦太過，少年破身太早，手淫傷身，思慮過度，見色滑精，夜間夢遺，腎囊潮濕，精冷精清，常出冷汗，飲食少進，動作頭暈，自汗盜汗，腰腿酸痛，形容枯瘦，便溺夜多，年久白濁，婦女白帶，久不孕育，腦衰健忘，等症，服「金剛」最爲相宜。

▲定價每盒一元五角每打十五元▼

本埠各西藥房均有經售如無處購買請將款匯至上海總行卽可郵寄

總發行　上海英租界大通路一九三號　五一九藥廠

金剛藥片價目　（原定價）每盒一元五角每打十五元　現在只售半價　每盒七角五分每打七元五角

是她們的天使

▲定價每盒二元打二十元▼各西藥房均有經售如無處購買請將款匯至上海總行皆可郵寄

▲婦女病和男病的差異▼

復雜的婦女病、除却病情與男子相類的以外、還有「月經」、「胎產」、分門別類、極其繁重、「月經」爲女子生命力的原素、「月經」順調、纔能證明身體是健康的、倘或差前錯後、日數不準、當行經的時致、小腹疼、腰酸、周身不適意、這便是有病的徵象、應當注意調治。唯一家庭自療劑、請服用婦科聖藥「可心」、即用極便利、功效更偉大。

「可心」價目　（原定價）每盒二元每打二十元　現在只售半價　每盒一元每打十元

△總發行　上海英租界大通路一九三號　五一九藥廠

三原縣經售處南大街大公報分館　南鄭經售處大公報分館

陝西總發售處　西安中山大街郵局東邊大公報分館內　五一九藥廠